青島大新民報

郵政登記認爲第三類新聞紙類

發行所 青島特別市山東路六號 青島大新民報社
發行人 孫天錫
報費 每份八分 每月一元五角 郵費三角五分
廣告費 每行一次一元
各部電話 重事室二三四八 編輯局二二四〇 營業局二〇六〇 印刷局二一四〇 傳達處二四九三
東京支社 京橋銀座西七ノ二
大阪支局 天王寺伶人町五三

休假啓事

今日（二十八日）爲孔子誕辰、本報循例休假一日、二十九日無報、三十日照常出版、此啓

時論

建設華北完成大東亞戰爭

經過數次治強運動、民衆對於治強運動已有相當認識、我們要知道、安定民生、建設華北、是復興中國保衛東亞的重要運動、治強運動的目的是甚麼？就是求民衆安居樂業、由這裡見到日本一切施爲是在愛護中國、保衛東亞、日本果然願意中國毀滅、華北的治強運動便可不必協助、並且可以反對、因爲現在各地擾共的滋亂、如火燎原、如果不加遏止、中國就會自毀自滅、日本爲了建設華北、復興中國、保衛東亞、纔協力治強運動、民衆對此應切實認識、窮兇極惡的共黨、自私自利的漢僞、用種種卑劣的手段、做破壞的工作、炸毀道路、焚燒廬舍、殘害生靈、無所不至、所以和平區內、尤其在華北地帶、吾人所耳聞目睹的、窮兇極惡的共黨、實爲建設進行的重大障礙、然此種破壞、究不足以阻華北民衆建設的進行、反足以堅其信念、益申其憤恨、皆知非澈底剿滅共黨、努力建設不爲功、治運的進步、就在這一點上、現在第五次治強運動、即日展開、其第一目標、即爲「我們要建設華北完成大東亞戰爭」、這個目標、是何等的光明正大、殊足爲我們實踐的南針、吾人以爲建設華北、第一要剿滅共黨、其次須努力增產、若使生產不能自給自足、則謀生不遑、奚暇顧及建設。最後須要力圖開發、華北地大物博、惟貨棄於地、倘不及時開發、則徒擁資源不能利用。

以上三項、均係目前切要的事件、而不容刻緩顧慮的、至於如何辦法、如何進行、有待於軍事家及專門學者的研究、惟有一點須加注意的、則必須與友邦日本切實合作。

以言剿共、除糾正思想外、有賴於軍隊的進攻、以言增產、除人工努力外、有賴於科學的改良、以言開發、更須要技術的輔助、軍事、科學、技術、均非得日本的協力不爲功、日本在愛護中國、保衛東亞之立場、樂爲我助、但吾人必須理解日本的眞意、坦白接受不容置疑、以增進中日間國交的親善。

且自一二八大東亞戰爭爆發、日本驅除英美侵略勢力、保衛大東亞共榮圈的決心、益覺明顯、其於中國、有如風雨同舟、決無携貳分裂、從前一切誤會、應可冰釋、今中日共處於大東亞共榮圈中、倘使大東亞不能保、則皮之不存、毛將焉附、況覆巢之下、決無完卵、故中華民國的復興、即在於英美惡勢力的排除、否則縱令如何圖強、亦甚難成功。

中國爲大東亞戰爭重要之一翼、今應如何協力友邦、完成聖戰目的、此種分担責任、須要負在肩上、勇往邁進、不容稍懈、完成大東亞戰爭、惟有建設華北、亦惟有完成大東亞戰爭、乃能保障華北的建設、二者相互關聯、是極爲密切、不可分離的。

故吾人只有刻苦耐勞、以增進華北的建設、勇毅果取、沉着堅強、以完成大東亞戰爭、苟能如此、則偉業觀成可拭而待、同胞勉乎哉。

促進確立世界和平 以達成共同使命
日特派使節離京聲明

（南京二十七日中華社電）遣成國民政府答訪重大使命之平沼、有田、永井三特派大使、擬於最近離京、在歸國之先、二十六日午後、對日華記者團發表關於離京聲明如次：

余等關於此次奉承大命被派於中華民國之使命、既於二十三日呈遞後之聲明、申述無遺、今則已達成其使命、將無事離京者、吾等引爲無上光榮、日華兩國有脣亡齒寒之關係、且具有同甘共苦、建設大東亞共榮圈、進而促進世界平和、共同之使命、爲實現此理想、吾等確信日華兩國間應更加接近、同時、互相正確認識實事態、努力實踐各種施策、余等此次訪華、親睹中國實情、且知國民政府犧牲小我顧全大我、排除障礙克服困難、邁進於實現之理想狀態、極爲興奮、最後對吾等抵華以來、蒙國民政府及各方面給大好意歡待、茲深表謝意云。

特使返福岡

（南京二十七日中華社電）完成答訪國民政府重大使命之平沼、有田、永井三特派大使一行、二十七日午前八時、在汪主席代理陳立法院長以次日華官民盛大歡迎中、乘機由南京啟程、就歸國之途云。

（福岡二十七日中華社電）搭載對華答訪使節一行之特別飛機、二十七日午後零時四分安抵福岡雁巢飛機場云。

發揚治運精神
京市各學校擬定綱要

（北京二十七日中華電）以五次治安強化運動行將開始、爲協助斯舉、期收事半功倍之效果起見、特由各學校當局擬定此次治運綱要、及分別實施辦法、業於（二十六日）公佈週知、茲摘錄如次、

（一）徵集學生關於五次治運論文、標語、感言、宣傳繪畫、劇本、

（二）演講大東亞戰爭文化電影、

（三）請各院長教授於集會時分別對學生講述五次治運意義、並由學生記錄登載校刊、以供學生交互閱覽、

（四）舉行第五次治運講演會、圖揭和平劇本、以及話劇遊藝、

（五）張貼五次治運標語、

（六）訓練學生往重校內勞作、以爲將來開發農產之準備、

（七）在校內設置廢品收集箱、使學生搜集各種廢金屬品、以謀協力戰爭體制之強化、

（八）揭示每日報紙所載、關於治運之論著、

（九）訓練學生崇尙節約、使其生活革新、自肅自戒、作爲將來領導青年學生之表率、

除以上二種實施綱要外、茲爲分別實施辦法、極爲週密、分九週施行云。

達成高遠理想
希望僑胞協力治運
日土田參事官播演

（北京二十七日中華社電）日本大使館土田參事官、二十六日午後七時、在北京廣播電台實行如左之放送、言述第五次治安強化運動展開上、以都市生活爲中心之諸問題、要請華北四十萬日僑之協力、際此第五次治安強化運動實施之時、特別提起本運動展開上以都市生活爲中心之諸問題、要望於在留之日僑：

大東亞戰爭、於聖戰之下、由於皇軍將兵之力戰奮鬥、收得第一期序幕戰之赫赫戰果、今已入於第二期的階段、一面捕捉擊滅敵方之殘存努力、出以積極的作戰、一面推進前方之建設工作、整備必勝不敗之態勢、今後敵方將仰仗豐富之物資力量、企圖前來繼續反抗、乃不言而明之理、戰爭自此始也、今後我國於世界上建設新秩序之高遠理想達成以前、何有幾多波瀾、此乃必須覺悟者也、於如是之重大情勢下、建設華北於大東亞戰爭之完遂上、由一切觀點、所以具有重大之重要性者、各位已十分認識矣、華北對世界新秩序建設之任務、愈爲判然、治安強化運動、爲具有此種重要性、而推進華北建設之中心運動、本運動乃爲世界新秩序運動之先驅者、於此乾坤一擲之大戰爭過程中、治安強化運動之目標、益感鮮明、其使命亦愈臻重視、不久都市生活中治安強化運動之具體施策方面、在運動對象及地區及未治安地區、自有不同、事實上華北都市生活亦有應革新之處、存在於一般生活分野、又鑑部分的已在在華新中、尚未脫其端緒觀者甚多、第五次運動之所指向、要以建設華北完成大東亞戰爭爲主眼、要求於思想經濟生活內容方面、吾人自身之一大革新、於此意味上、居住都市者、此謠感消息動輒易信於安逸之生活、傾向自肅自戒、刷新生活、期於和平中深刻潛在之有形無形、間接爲敵工作之萬全、此乃極爲重要、於都市生活需要改革之點、卽鑒於華北治安、因共產黨而彼攪亂之現狀、當然應努力於滅共工作、然吾人之欠自然自由主義與個人主義之思想、亦廣流行、故必須將其根本剷除、對於發揚東亞本來面目之運動、實應特別注意、又禁止思想之建設的部門方面、每一日本人均必須立腳於皇國之大義、闡明八紘一宇之皇道日本一切國民之決心、均應立腳於皇國之大精神、爲皇國發展先行在前之我等華北日本人、爲實施此等國策、必須堅持偉大之道義世界觀、與國族共同進展、宣言挺身於皇道、而親自實踐之、又經濟上之革新部門、卽協力減低物價也、然華北物價問題之解決、實爲最緊密之生產配給消費等各部門、應精誠團結、對於官方施策、予以全面之協力、各於共榮圈內徹底奉公、希望對於經濟長期戰體制、予以極大之貢獻、關於生活內容之刷新、對於居住都市者、須將別強制之要點、一滴（汽油）與一粒米俱不糟遢、卽所以對經濟戰之持久神以毀損也、希望彼此共協力之。

我們要建設華北完成大東亞戰爭

治運殉難烈士功績（三）

△鄧瑞林 二十五歲、同法師以上二十四名、自第一次治運迄第四次治運間、與八路軍交戰實達三十餘次、均壯烈戰死

△李光貴 三十歲、山東省萊蕪縣警察所一等巡長。四月二十七日、出動於縣內柳家店與匪交戰中戰死。

△趙元璋 二十四歲、同縣第五區公所助理員。四月十九日、於大辛莊區公所宿值中遭受匪襲、以手榴彈應戰衆寡不敵戰死。

△李慶義 三十歲、同縣第二區楊橋區公所工友。五月三十一日、在田家窩徵集構築陣材料、被八路軍慘殺

△呂恩豐 四十五歲、同縣第二區小頭店村長。五月二十日受匪襲被拉於河南岸而慘殺之。

△張錫元 二十八歲、山東省萊城縣警備隊員。

△臧光宣 二十四歲、全上。

△王金生 二十六歲、全上。五月二十一日及二十五日縣內討伐時戰死。

△李玉福 三十二歲、山東省濮陽縣譚海村鎮隊隊員。

△李志和 三十三歲、全上。

△鄭白峰 二十八歲、全上。

△田榮先 三十一歲、全上。

△陳黃平 二十九歲、全上。

△董別明 三十五歲、全上。

△李萬嶺 三十六歲、全上。

△姜自新 三十二歲、全上。

△李廣元 三十九歲、全上。

△劉繼訓 二十歲、全上。

△張守亮 三十八歲、全上。

△李玉貴 三十七歲、全上。

△蘇廣銀 二十九歲、全上。於四月二十九日之戰鬥時戰死

△閻玫祥 二十四歲、山東省孟縣井溝村自衛團員。

△劉春林 二十歲、同韋房村自衛團員。

△劉海林 十八歲、全上。

△劉珍林 十一歲、全上。

△趙榮珍 四十五歲、同土塔村自衛團員。

△李福小 二十七歲、同梁小村自衛團員、

△張全全 四十歲、同西煙鎮自衛團員、

△李樹之 三十八歲、同上、四月十四日與夾擊井溝村之敵三百餘名相遭遇之聯合自衛團員六十餘名、以勇猛之精神與敵交戰六小時將敵擊退、但於此戰鬥中上述者皆壯烈戰死、

△王水棠 三十歲、山東省金鄉縣警備隊小隊長（中尉）、五月十七日於縣內糟止討伐中戰死、

△劉輔臣 二十四歲、同高密縣警備隊第一中隊長、四月十日於縣內討伐中戰死、

△李守祿 三十一歲、同第十區自衛團大隊長、於討伐中戰死、

△武良爲 山東省剿共第六大隊中尉、四月二十三日於博山縣討伐共匪中而戰死、

△武殿昌 同騎兵第一中隊、四月十五日在長清縣剿共作戰中戰死、

△李岳五 同海陽縣警察所剿共班員、

△姜美仁 同上

△郭義從 同縣警備隊員、四月二十三日於縣內討伐中戰死、

△張殿榮 五十九歲、同昌邑縣鎮長、

△馬大富 二十一歲、同指導員、

△佟心盛 二十五歲、同禹城縣警察所員、六月十三日徵集田賦因公而返之歸途上、遭遇八路匪而戰死

△孫鴻文 三十歲、同警士、

△王憲五 三十歲、同上、

△崔麟才 三十歲、同縣警備隊員、

△張日春 三十二歲、同上、四月六日迄五月十五日間之戰鬥中戰死、

△李春華 三十三歲、同淄川縣警察一等警長、五月二十二日在縣內七里店與共匪遭遇而戰死、

△宋殿林 三十歲、同警備總隊第一大隊上等兵、

△邊憲廷 二十四歲、同上、五月二十二日於濼源縣討伐中戰死、

△王振生 三十歲、同濼源縣經濟封鎖隊隊員、

△邊廣榮 四十二歲、同上、

△王自仁 二十一歲、同上、

▽董心齊 二十五歲、同上。

△劉鳳裔 二十七歲、同上。

△李先舞 二十七歲、同上。

△李貞銀 三十二歲、同上。

△張起龍 三十二歲、同上。四月二十九日之戰鬥中戰死。

▽尾田勝明 三十三歲、山東省濟寧縣顧問、以病身挺於第四次治安強化運動進行活躍、五月五日在濟南陸軍病院戰病死。

△韓隆臣 五十七歲、山東省昌邑縣、瓦匠。

△史官升 四十歲、同上。

△劉子和 卅三歲、同、鄉長

△徐天德 五十歲、同、莊長

△鄭延生 五十四歲同、民夫

△姜吉祥 三十八歲同、土人

△張正華 三十二歲同、鄉長

△王紹沃 三十二歲同助理員

△于錫政 五十六歲同看視員

△徐 永 五十三歲、同上。三月三十日迄六月一日間、於治強工作中、被八路軍捕獲而活埋或射殺。

△陳登來 二十三歲、山東省陽穀縣警備隊第三中隊下士。

△王聚雲 二十二歲、同列兵在王營莊受匪軍夜襲而戰死。

▽蘇萬興 二十五歲、同、第二中隊列兵、在阿城鎮與八路軍遭戰中戰死。

△鄭輔昌 二十歲、同、第六中隊列兵、在劉集與匪軍交戰而戰死。

△盧振漢 二十四歲、山東省陽穀縣第三區自衛團第三中隊長。

△李清濟 四十二歲、同、第一分隊長、守備土營莊受匪襲擊而戰死。

△劉家升 四十一歲、同、禹城縣公所書記。

△杜長林 二十歲、同、自衛團員。

△楊仁忠 三十歲、同、村長四月二日迄五月九日間、被共匪捕獲槍殺。

△尹祚文 二十六歲、同、臨邑縣警備隊小隊長。

△崔維邦 二十一歲仝上等兵

△張興富 二十八歲仝一等兵六月十一日縣內討伐中戰死。

推進治運建設華北
應完成大東亞戰
（中） 羣策羣力共同邁進

我們今日談華北的建設、實具有無限的信心、要把握這種信心、確可保證建設成功、爲此、我們有檢討這種信心的必要。

如果仔細觀察、華北建設成功信心的保障力並不是單純的、諸凡復業增產、軍事進展、思想基礎的轉變、近在華北一區、遠及歐洲盟邦的勝利等、都十足表現了華北建設將順利完成的光明途徑、大東亞戰爭爆發未及一載、東亞人威力已充分表現、數百年來白人壓搾致後下的東亞、從此再不見碧眼黃髮兒的縱橫香楷、侵略東亞根據地的香港、新嘉坡、相繼克復後、東亞人建設新東亞的信心、更堅固加強、由於這種信心的把握、尤見東亞人威力的表現無餘、這些話、由於友邦日本的幾次大戰果可以充分認識、去年十二月八日後、檀香山、珍珠港的軍事設施迄未修復、美國人自稱保衛黃金國家的海軍基地、竟這樣輕而易舉的爲人擊倒、不但此也、美國圖謀轟炸日本大陸的計劃未果、而本國反受日本飛機的轟炸、數百年來英美在東亞大陸縱橫翱翔、而今日能遭受東亞人之驅逐、想當初或不自知也、所羅門大海戰、英美想消滅日本海軍的迷夢已被打破、日本人不但喚起了南洋人的覺醒、威力所及、印度洋也爲所撼、印度反英運動也猝然突發、英美侵略勢力消滅、就是保障東亞的前途光明、東亞前衛無虞、後方基地的華北建設、自然被保障了。

如果把眼光放的再遠一些、我們更可以看出華北建設的障力來、去年德軍進擊蘇聯、第一次攻勢中卽占一千基羅領域、後以嚴冬強逼赤軍逐得頑守、莫斯科今年六月二十八日德軍展開第二次攻勢、今沓斯塔林格勒被切斷、德軍已臨頓河之畔、高加索與莫斯科連絡亦絕、赤軍前途失敗之數已定、現在戰局已有東西不可分之性質、太平洋日海軍勝利已保障德我歐戰之進展、西線勝利、東線亦得勝利保障、華北建設之前途光明信念、已從軍事中得到結論了。

最近日本大藏公望氏在外交評論四月號有一篇文字、題目是「大東亞共榮圈之政治建設」、他對共榮圈的根本問題、論列如下：

「共榮圈建設之目標、爲求東亞以及世界永遠和平之確立」、至於他提出來的具體條件、約有數端、

（一）令亞洲各別自主、以求獨立繁榮。

（二）依大東亞各國政治之連繫、作共同防衛。

（三）依大東亞諸國經濟之連繫、求共存共榮。

（四）大東亞之文化復興。

看了上面的文字、我們可以確定大東亞戰爭名爲「大東亞建設戰爭」再詳細一點說、就是「大東亞共榮圈建設戰爭」、現在我們從軍事的觀點、看出必勝的前途、意義就是大東亞共榮圈建設已入鞏固完成境地、鑑望大東亞戰爭前途、益增現在華北建設的意志、勇往邁進現在華北建設、益感大東亞戰爭完成信念、從客觀的分析裡、我們已看出華北建設大東戰爭勝利完成的光明前途了

把英美驅除共榮圈外

燕京道設定
剿共模範區

（北京二十七日中華社電）爲向建設華北及完成大東亞戰爭、積極而進行之第五次治安強化運動、決由於十八日起於全華北各地展開、際此運動實施之前、以瀛區剿共爲目標、而設模範地區之工作、本工作已於九月初起始、係由治安軍及日本軍協力、漸次推及於治安地區、每一縣平均設定剿共模範區一千處、卽以此爲根據、而設模範地之逐漸擴大、且下於各地特務機關警備隊指導之下、逐漸準備完全、北京特務機關指導下之燕京道、已略三分之二以上之施完成模範地區之建設、且得極圓滿之成績云云。

三國同盟二週年
誓約今後健鬥
紀念式典谷外相致詞

（東京二十七日中華電）昭和十五年九月二十七日在柏林德外務官邸舉行日德義三國同盟條約簽字以來瞬已二年、此間在日指導下確立世界新秩序互相援携勇往邁進之三國協同作戰之前、今則世界相貌煥然一新、廿七日爲締盟二週年紀念日、故大政翼贊會、在東京市東京府日德義親善協會、共同主辦之下、同日午後一時起、在日比谷公會堂舉行三國同盟條約締結紀念式典、首由岸非東京市長致詞、嗣由東條首相、谷外相、奧特德大使、印第爾利、義大利大使等相繼祝詞、誓約三國今後之健鬥、又且下召開中之中央協力會議、午前中舉行紀念式、在外相官邸由午後零時起、由外相主辦、以德義兩大使爲主賓、而召開祝賀午餐會云。

（東京二十七日中華電）二十七日午後在日比谷公會堂召開之「日德義三國簽訂條約紀念大會」席上、谷外相之祝辭大要如次：

二年前之今日、帝國與德義兩國間、簽訂有歷史上劃期的意義三國條約之際、三國政府嚴肅宣誓、使萬邦各得其所者、乃爲世界永遠和平之先決條件、於茲信念之下、日本及德義各於大東亞及歐洲諸地域、以指導國家自覺與責任觀念、相互密切協力、舉官民國共存共榮之實、以建設新秩序、貢獻於世界和平之確立、從來三國過去之誼基上、對如斯光明正大大事業、如英美對普遍制約國家產讚勵者、亦在吾人預想之中、爲使萬一、則三國宣誓無論政治經濟軍事上、均應援助、惟三國與意在當簽訂條約之際、所揭之詔書中、已宣述無遺、乃謀使不知伏於組底之世局將來從速終結、然而英美不諒解三國與意、在東亞攻使殘存重慶努力、始終使中日兩國間誘修武備、益威脅帝國之存立與名譽、反撇歐洲美國編使彼儀排斥德國、遂造成今日紛亂歐洲之原因、美國又號稱中立國、行過去如何歷史上未見之奇怪暴戾態度、而唱暗於盟邦德義、去年十二月八日煥發宣戰大詔、則帝國決然奮起、對英美發動膺懲之師、而盟邦德義亦呼應我國、卽向美國宣戰、且兼訂關於完成三國共同戰爭之協定、做三國條約所結成之同盟關係、仍堅固如故、穩若磐石、値此三國條約第二週年之際、在日德義三國與英美開始爲同戰爭之世界狀勢上、而發生有史以來之一大變化、緣戰爭經過日趨有利於我、然而、共同、東亞在帝國指導下、新秩序之建設着着進行、滿洲國建國後、既歷十年、國運益隆昌猛進而協力在汪政府之下更生之中國新秩序建設、泰國及越南與帝國協力、亦愈加密切、卽是軍佔領下之南方諸地域治安之確立、及建設事業亦着着進展、又歐洲羅馬尼亞、匈牙利、保加利亞、及參加三國條約之諸國、亦均協力德義建設事業、帝國及盟邦德義之目標、如詔勅所明示、乃使萬邦各得其所、民失安定而完成職古之大業、因之吾人前途、尙須克服幾多試練與困難、即爲達成新秩序建設、則持有如前線將士同樣之決心、總之後方、一億一心、向此崇高目標勇往邁進、我等國民從目謳歌戰勝安且菲薄時、此大業完成則愈形困難、再儆驗豐積、妥知締盟國之盟約時、徒貽笑於英美等敵國、希望國民對此點應充分覺悟、我等國民應奉承詔勅之所示、內則明確國體觀念、互相同心戮力、外則協力德義及其他盟邦益形緊密、邁行戰前途莫大損害、以副聖旨、不勝期待云

義外相聲明

（羅馬二十七日中華社電）當日德義三國條約調印二週年紀念之際、齊亞諾義大利外相、於二十六日夜、假廣播電台、發表如左聲明：

於二年前之午九月四十年九月二十七日、日德義三國、在柏林締結三國同盟、向實現共同之目的、傾注全力、同時並聲明不退轉之決意、同時在權信勝利之下、三國同勇戰奮鬥之理想而邁進、蓋所謂三國條約、不僅爲外交的途徑打算、更爲加深認識三國共同使命目的之重要性、而行締約者也故於過去數年間、以人類權威之義責力、日德義三國、而使其顯現、三國團結、端爲維保生存權、創造世界之新秩序、維持共榮之增進等、施行正義之爭鬥、除此以外、三國條約之精神無他、適來對於三國條約、因有葡萄牙、匈牙利、羅馬尼亞、斯洛伐克、克羅地等之國邦參加、其勢力圈擴大進展、所以基於三國條約之精神、以正義手腕、爲創造世界新秩序及和平、而應國民之要望起見、今日敢行鬥爭、同時日常懷抱國民指導者之理想、故基此理想、三國之軍隊及傑出人物、確信對於世界必能實現和平與正義云

德外長聲明

（柏林二十七日中華社電）李本特羅甫德外相、爲紀念三國條約簽訂二週年、二十六日夜三國同盟條約簽訂二週年紀念日之際、發表聲明、大意謂、

三國同盟乃爲世界史上未曾有之最强力國家聯合、我等關係會在戰後獲得勝利後、而該同盟乃爲新世界秩序基礎繼續存在、將永久保障吾人幸福與和平云

巴西不法苦虐日僑
將採適當措置
堀第三部長發表談話

（東京二十七日中華社電）對於居住美國方面對日僑之非人道待遇事、既由日外務省通知利益代表國代向美國提出嚴重抗議、一方因隨美國實行對日絕交之巴西國陸續發生之日本在巴西二千餘萬同胞、亦施以苛酷待遇、以是情報局第三部長、二十三日關於巴西國政府待遇日僑事、發表談話如次、以公表其實情於世、同時以促巴西國當局之猛省：

堀部長談話

巴西國政府因受英美兩國政治的經濟的壓迫之加重、於一月二十八日乘多年日本巴西兩國友好關係如敝屣、出以對我國宣告斷交之舉、但我國對之仍持大國襟度、靜觀事態、然而、巴西國政府自斷交以來、對我在巴西二十餘萬同胞、予以苛酷待遇、而發揮左列之非人道態度、

（第一）從來在巴西國內地爲防衛自己、無論何人均須持帶武器、此乃巴西國一般之習慣、但聖保羅市當局、竟於日橋爲第五部隊、而沒收日人自衛武器、因之在警察力不備×內地、則無賴不逞之徒、竟行奇貨可居、以武器威脅日人、出以強盜傷害等之暴舉、但巴西國警察則不予以有效保護、

（第二）巴西國官憲無正當理由、拘留多數日人、至收容所亦均狹隘不潔、極不衛生、因之有害於健康者亦復不少。

（第三）該國警察官等妄自援索日人家宅且無何等理由、加以檢束、其後復等視日人爲刑事犯人、而加以暴刑、致受傷者爲數甚多、再巴西國警察吏闖入日人商店、隨意將商品携帶而去、甚至警察署長向日人索取金品設不應時則下獄、上開之非人道迫害擴我華行、此不僅冒瀆人類文明、且違反南美大國之一之歷史宗旨、

溯自今三十五年前、第一次日人移民渡巴西以來、一年二十數萬之日人勤勉努力、遂造成巴西國今日之產業建設、事實上、已爲巴西國人自身所承認此次巴西國官憲之對在巴西人之無法無天措置實爲上天所不容也、帝國政府關於是正右項事態、及將來之保護、隨時採取適當之措置、又今後亦請求行效適當手段者、亦不待言也、於茲吾人切望巴西國政府基於獨自政策、早日悔改對日人不法壓迫態度云。

益博臨邊區共匪
譚佩東率部投降

（伊麽來報道班員在益都電）益都警備司令部、自廿二日晚開始行動之友軍新作戰部隊、到處擊滅匪共、戰果極大、除譚佩東部之全面的投降外、迄廿四日前所獲戰果如左、

捕虜九八、遺屍一一〇、鹵獲兵器—輕迫一、輕機槍身一、步槍一三一、槍劍二〇、馬匹七、印刷機一、手榴彈製造所一處潰滅、（手榴彈多數鹵獲）

又山東省益博臨邊區警備司令譚佩東匪、於二十四日不敵友軍急追攻擊、遂率領部下八百餘名投降友軍、卽於二十三日譚派員至○○友軍部隊戰鬥司令所、請求投降歸順、友軍○○部隊長卽時招致譚司令及部下幕僚重謄長等若許其投降、至於部隊裝備大略如下。

輕機四、步槍七〇〇、手槍二〇條、擲彈筒一、

譚佩東乃壽光縣人、年四十五、前任冀東抗日軍第二軍參謀長、民國二十九年任益博臨邊區司令兼副司令之參謀長、去年因總司令陣亡、繼任司令之職、以至現在云。

擊滅金華僞軍
日軍精銳獲大戰果

（金華二十七日中華社電）確保金華蘭谿武義地區之日軍精銳、爲擊滅向金華正面進出之渝軍、二十日拂曉突如開始行動、於白龍橋（金華西方約二公里）附近、由側面奇襲渝軍、予以莫大損害、使之向南方潰走、

渝軍遺棄屍體 三一〇
俘虜 六〇

日海軍縱橫活躍
切斷歐美航路
德報盛讚日潛艦遠征

（柏林二十七日中華電）關於日本海軍大西洋協同作戰之日德當局公表、二十四日午前已由德國通信發表矣、德各報紙刊、均於第一面大書報道、予各方面以非常驚愕、至中立方面消息通一致認爲美國由南美至南非交通路、爲美國歐洲進攻作戰上、持有劃期的重要性、正在鞏固地基中、而航路被切斷、一旦任日本海軍縱橫活躍時、則美進攻歐洲、陷於不可能、卽其影響亦極爲重大、德當局亦謂歐軸心國同作戰之確立、二十四日對外國記者團言明如次、

此次日本潛水艦之遠征、在三國協同作戰上、持有劃期的重要意義、從此、則軸心之國相距雖遠、但若強大軍力、互相携手、勢非不能協同作戰、關於此點、依德潛水艦活躍、墜沉英美商船數日漸增加、一方因日本海參加作戰、將更形促進云。

發賣廣告
一、理研製品陽畫感光紙販賣
二、凍粉（細凍粉及角凍粉）今年份之新貨上市多少不拘歡迎訂購
理研代理店
合資會社 孤山窩廠寒天製造販賣部
青島泰天路百九九號 電話三〇一七一號

普通玻璃、各種厚玻璃、白冰屑玻璃
鐵絲玻璃、絲紋玻璃、磨砂玻璃
三昌玻璃販賣組合
太田洋行
青島濟口路六五號 電話2（七二五五）（二〇六五）號
倉庫 雲南路一八二號 電話2九一一六號

結核免疫元
愛活
結核 治療及發病防止劑
（主治）
肺癆・眼科
結核・肋膜炎
・腹膜炎・腺結核・狼瘡
・骨關節結核
・生殖器結核
・泌尿器結核
製造發賣元 大阪市浪花江上一丁目 有馬研究所
青島總發售處 金本盛大堂 青島館陶路三二號

適合現代人的胃腸

胃腸衰弱而妄想健康者、是緣木求魚
徒悲多病而不服良藥者、是甘坐愁城
仁丹、功能解決一切病苦、奇効通神
胃腸衰弱 大便不通 痢 瀉 嘔吐 中暑 時症 頭痛 目眩 暈車 暈船 速服仁丹

補血強壯
【主治】
貧血 虛弱兒童
病後恢復期 精力疲乏
肺癆 營養不良
慢性胃腸病 心身過勞
衰弱 神經衰弱
各大藥房均有經售

保利他民

發揚孔教道德思想 爲東亞建設基礎

全市熱烈慶祝孔子聖誕紀念

本市市公署以今日（二十八日）爲孔子誕辰、特於今日上午九時、在市禮堂舉行孔誕紀念典禮、由趙市長親自報告紀念之意義、由尹教育局長講演、參加典禮者、爲市公署所屬各局及附屬機關並駐青中央各機關與新民會、各職員、商會正副會長、市區市私立各中小學校長、各校學生代表各二十人、其開會秩序如下：

一、全體肅立、二、奏樂、三、唱國歌、四、向孔子聖像行三鞠躬禮、五、主席報告紀念孔子之意義、六、講演、七、唱孔子紀念歌、八、奏樂、九、禮成。

全市懸旗誌慶 全市民住戶、各機關、各學校、各商店一律懸旗誌慶、並循例休假一日、膠即第三區行政辦事處、亦於今日分別舉行慶祝典禮。

即墨擴大紀念行事

即墨辦事處長爲使區內民衆習禮尊孔、飭科積極籌備孔誕紀念典禮、務期儀式隆重擴大、除於是日召集各界舉行慶祝式典及飭由城關各級學校準備表演有關孔子學說之新劇、一面同時舉行孝子節婦之褒彰式外、並於昨日（二十七日）與明日（二十九日）由宣撫班全體出動城關各鄉落、及各鄉區、軍警駐在地附近、舉行對民宣傳工作、俾人民咸具尊孔與剿共之正確意識、而向東亞解放最高之目標邁進、預測屆時定有一番盛況也云。

中國文化、應從中國人做起、吾人承認中國文化、以孔子爲文化正宗、孔教精神、主張仁義存心、忠恕絜矩、孝悌齊家、禮樂治國、誠心格物、道德化民、簡單生活、和平統一、實針對歐美文化流弊之良劑、應自爲主體、直接策動復興文化、含有復古革新兩義、當一面提倡精神哲學、以謀解脫而資調劑、一面發揚孔教道德思想、以防制資本主義之鬥爭與侵略、派系之鬥爭、謀民族之共存、本會擁護文化團體、承襲中國文化之遺傳、對文化之發揚光大、實爲同人應負使命、不容放棄、認定文化建設、爲新中國建設之基礎、新東亞建設之先聲、新世界建設之發端、努力發揚而光大之、同仁等不敏、謹申獻紀詞曰、天開文運、聖誕更張、河山再造、日月重光、如日之昇、如月之恆、同申慶祝、聖道昌明。

恢復固有之文化 謀世界之大同

道德會分會發紀念宣言

今日（廿八日）爲孔子二千四百九十三週年誕辰紀念、萬國道德會青島市分會、於今日上午八時、假東鎭人和路十一號平度同鄉會大禮堂、舉行紀念典禮、並印製宣言多份分發宣傳、茲將該宣言原文誌之如次：國家民族成立與存在之要素、十端人民而外、文化猶爲根本、果其文化保存復興、則國家民族、猶有復興之可能、中國現狀陷衷至此、而各國對中國、猶表相當敬意者、實因我國有數千年之文化、與最長之歷史耳、而代表中國過去五千年文化之結晶爲世界所公認而推崇者、厥爲孔子、孔子爲萬世人道之大宗師、萬國人類之大救主、是孔子之誕生、爲萬世人道而生、萬國民命而生也、今値孔子二千四百九十三週年誕辰紀念之期、全國上下無不舉行隆重紀念典禮、然今年聖誕紀念、與以往紀念迥不相同、緣清制孔聖誕辰、爲夏歷八月廿七日、民國肇造、改爲國歷八月廿七日、此次孔聖誕辰、已由國民政府改定爲九月廿八日（夏歷八月十九日）並通令全國、同申慶祝、永遠定爲當祭、文化復興、當可預卜、然中國文化、並非一成不變、東方古代文化、偏重精神、其末流爲消極、爲超世間、西方文化、偏重物質、其末流爲拜金、爲鐵血、演成資本主義、中國文化、專重倫理道德、不爲利亦不玩物、可救兩端之失、故復興中國文化、不但爲中國謀出路、爲東亞謀建設更爲全世界謀大同也。同德我國、自鴉片戰爭以來、東方文化、受歐美文化之侵蝕、文化國運、頓呈衰頹衰類現象、一般過激者流、乃誣毀中國文化、謂固有文化、不合時代潮流、與科學原則相違、[illegible]化、力加摧殘、人道根本、日肆斬伐、智識雖日進、而道德乃日退、演成亘古未有之現代浩刼、然中國所以退步與貧弱、非固有文化所致、實忘却固有文化、背棄固有文化之結果、固有文化、乃先民精神遺產、欲恢復民族精神、當先恢復固有文化、否極泰來、此其時矣、

魯省署推進地方自治 調訓各縣區長

製定辦法飭縣遵照

本報濟南支局通訊 山東省公署、爲推進地方自治、強化機構起見、曾製定各縣區鄉鎭長訓練計劃、其區長班、第一期業已開始訓練、將屆期滿、函縣召集第二期來省受訓、以現任區長、學識優秀、未經受訓者爲合格、限於九月三十日以前來省報到考試入所受訓、抄發調訓辦法及員額單、令各該縣知事遵照云、茲將調訓辦法、及調訓員額分錄如左：

△調訓辦法 查調訓縣區地區各縣區長於十八、九兩年、業已舉辦兩期鄉鎭長之訓練、於三十年戶舉辦三期、但仍未普及、茲爲促進地方自治、於本年度繼續訓練、至調訓辦法、規定如左：一、訓練名稱：二、訓練處所：附設於山東省行政人員訓練所、三、訓練班次：區長班、全年召集四班、每班五十人、四、（略）五、報到日期、應遵照召集命令規定期限、如期報到、不得稍有遲延、六、訓練期間、區長班、每期一個月、畢業後回原縣服務、鄉鎭長班、每期兩星期、畢業後回原縣服務、七、召集日期、區長班、以行訓所講堂不敷分配、嗣有暇餘、隨時命令規定之、八、膳宿等費、各班受訓學員膳宿費、在所受訓期間、均由所方供給、九、旅費、各班學員往返旅費、及入所前膳宿費、准先按照路程遠近、並公務員旅費規則之規定、酌量核發、事後核實報支縣地方預備費、十、嚴禁代理受訓、本署爲推行地方自治、召集各區鄉鎭長來省受訓、意義至爲重要、若應調之各區鄉鎭長、飾詞推託、改派代理者受訓、殊失調訓原旨、應予嚴行禁止。

△調訓員額 嶧縣四名、福山四名、泰安六名、歷城六名、長清六名、章邱六名、齊河四名、濟陽四名、德縣五名、臨清五名。

即墨第八九區界 僞共火併激烈

我警備隊嚴密注意中

本市即墨區行政辦事處轄境北部偏僻處所、尚有殘存匪類苟延殘喘、其於地盤及利益關係、僞軍與共匪時常發生火併、最近即墨第八九兩區地方、有僞匪及共產匪發生鬥爭、常常激烈、於本月二十一日上午十一時、在即墨九區鳳山村瓦哥莊地方、有姜立川共匪數百名、與僞永緒匪數百名交戰三小時、雙方互有大損傷、又二十三日夜十二時、有姜立川及吳姓共匪合流匪數百名、向即墨第十區三都河僞永緒旅本部、施以轟擊、僞永緒部、即出迎應戰、達四小時之久、共匪合流匪大敗遁亡、向第八區紀家莊一帶逃竄、刻我方警備隊正嚴密注意中云。

勿忘却東方道德文化 矯正青少年思想

本報邀請青少年指導者座談會 （續）

鄭副局長：敝人以主管方面的資格來說幾句話、各小學校的諸位先生發表了一些很好的意見、不過他們說路小學校的學生、多半是貧苦階級的子弟、因爲他們的環境好、每個小孩子是不是都染有一種嬌生慣養的嬌飾浮華的習氣、可是在我們現在的國家中是需要倫理的、如果在小學校裏即染有浮華的習氣、恐怕日後很難實行勤儉的工作、將來能不能造成如同英美國民似的那種浮華、比如[illegible]榮、這就是十足的表現出了他們國家的浮華奢侈、我們的國家是需要國家、是需要第二代國民來發展的、所以不得不努力的開發、再如同台東鎭小學校的學生、有許多過於貧苦的孩子們、他們是否會陷落於不良的呢、或是願意奪別人的東西、這種種的壞習慣、這是要注意的、我們要務必使小學生們保持勤儉同時更要使他們有整潔心、而不要養成奢侈、關於這種事、希望來討論討論。

尹局長：各小學校的訓育方式、多年按照教育總署一定的目標實行的、除此以外、對於小學教育有兩點要提議、一點認爲最要要有强健的身體、所以我覺得體育是最要緊、各學校應該更加的注重體育功課、第二點是學校與家庭應該打成一片、這應該用什麼方法、古時成語所說的、「天地君親師」、天有風霜雨露、日月星辰、地下有草木禽獸、山川河流、君是國家、親是父母、師即爲人師者、這都是同時注重的、爲的是使人們知道恩、再以宗教的形式來訓練兒童、現在日本小學校裏、調查小學生的家庭狀況、連家庭中所供的佛壇神位、以及祖宗牌都要看看爲的是以宗教的形式來訓練他們有「敬」的意思、我覺得小學生應該訓練他們敬禮、每天上學的時候、及放學回家的時候、對家裏的人、父母、祖父母、兄弟姊妹等都要行禮、在街上遇見老師時、也要行禮、養成這種好習慣是很好的、使他們都知道報恩、將來對於他們自己有好處、諸位有何意見、請加以補充。

鄭副局長：學生不方面在家庭但而要注意禮貌、就是在學校裏亦非常重要、我在日本的時候、常常看見低級的學生對高級同學敬禮、這一種講究方面的講究是應該效法的、劉竹漪、關於學生體育以及訓練問題、是非常重要的、我們常常看見老師打學生原因呢、只是因爲學生犯規、學生犯了規若不去警戒、則愈來愈放任了份了。

尹局長：現在的老師大多數爲青年人、而三十歲以下尤多、他們對犯規的學生每每忽略過去、實際說起來去做是非常困難的、小孩子調皮、固然要打、在家庭中家長教訓爲愛情的打、在學校裏亦應該以家庭的教訓來實施才好。

劉竹漪：以上是老師打犯規的學生、而本市中小學又有學生打學生或是學生打老師的事情發生、看看過去學生打罪的事情是數見不鮮、這雖然是一種團結性一種好武的精神、畢竟是不應在教育界內發生的、而且還帶有利器、兩方言語不和、便要決個你死我活、本市學校有幾個好勤武的學生、竟然有了外號、什麼東鎭四大金剛、市內八大仙等等、常常出來滋事、或是在街頭、影院、茶園毆人、究其原因呢、不外是出氣、報仇、洩私憤、或是爲了女人等等、這一種情形各校都是應該十分注意的。

尹局長：這一種事情、不是一種常常的問題、學生在學校時、故然是由校方負責、而出校在外則須由家庭來負責、所以這種問題還是值得將來舉行婦人座談會上去討論。

劉竹漪：這一種頑固的學生、恐怕在家庭都不能管教的、父母溺愛不明、而學生亦因家庭有相當保障的力量、於是便愈發胡鬧起來、學校教育學生、是應當以團體三育並進的、一個學生在校內所受的教育、在校外也應該表現出來、自動守法做人、而將來步入社會便變了態、固然這不是學校可以負責的、不過、這便可以看學生在校所受的訓育有些不徹底了。

尹局長：此種問題、不是本市或最近才發生的、我在小的時候私塾上學的時候、也有同樣的事發生、這不過是少年人善鬥、有競爭心罷了、學校方面不能每個人都十分嚴勵的去管教、希望家庭與學校雙方來負責訓育子弟、則將來便不會有這種事情發生了。

鄭副局長：我想最好能讓各校學生多接近、例如甲乙學校常常聯合舉行什麼學術會等、彼此造成多聯合多見面的機會、或者好些。

劉竹漪：這或者也是一個補救的辦法。（未完）

必先物價減低・市面才能康阜

要使民生厚裕・商家切莫游疑

即墨縣訓練自衛團員

組青少年團

即墨辦事處自奉令推行夏防運動、關於滅匪運動、滅匪運動效果、會議各該地方情勢分別擬定實施計劃、由該處長緊密連絡友軍、並綜合處會積極進展、兩月來工作情形白熱化、當八月末旬及九月上旬時、又由副處長率領處會工作人員、隨軍警出動第八區毛公泊南村等地、實施討伐宣傳、共同爲強化各該處防共之中堅青年與刷新青少年少女之純潔思想、用期協同宣揚新政起見、特分別訓練自衛團員共〇〇名、結成青少年團少女團兩處、而作各該地民衆之先鋒指導、俾同沐新化而一致脫離匪共壓迫之殘虐生活。

治運小說 兄弟一家

第三章、第二次做母親

婉珍女士蒙着張大年提到肚子問題、她也不禁滿紅了半張臉、露出嬌嗔的神色低低嗔了一口、她沒有甚麼否認、但她畢竟是「誠於中、而形於外」、當不住要頰一鬆一鬆、露出兩個深深的酒窩兒、她已經是笑治眉梢的微微笑起來了。

然而、這結婚一週年過去五個多月、婉珍女士果然分娩了、她在懷孕兩個月未至的初期、早已每個月兩回的依時的去濟科醫院裡檢查起來、這時、分娩自然是順利的進行、毫無阻礙的瓜熟蒂落了、並且尤其使夫婦喜歡的、便是分娩的是一個雄壯的男孩子、母子二人在醫院的頭等房中、休養了半個多月、便接回家中來、婉珍女士從此便做起小孩的母親、而張大年呢、也做起小孩子的父親來了。

做小孩子母親的婉珍女士、她第一感到頭痛的、便是因爲生下小孩子來、溺愛小孩子、要照顧小孩子、已經把一個月二百元收入的職業辭掉、回到家庭裡來了。起初、她倘可忍、後來便漸漸的、因爲在家庭裡耐不住看管、她一個人出去、東家串串西家串串的打牌消遣、自然、這樣主婦、家事便不能顧了、可是、老天偏生喜愛他們這一對寶貝、不到一年多、婉珍女士肚子又大起來了、她又要分娩第二次了。

膠區平抑物價

近數日來頗見成效

本市膠州區行政辦事處、以各種物價日昂、爲安定民生、特令商會按照實際情形、酌定平衡物價、並分派警察赴臨時集市、實行强制平抑物價、近數日來、頗見成效、民生稱爲安定云。

先天道分會明日成立

京總會派員來青

先天道會青島分會、定明日（二十九日）在市禮堂舉行成立大會、已請本院北京總會特派安夫院秘書代表參加指導、已於昨晨抵青、是日由分會長趙雅賢氏率領多數職員及會員代表到站歡迎後、並到會寓歸云。

繼續注射

鄉區巡迴注射 各出入口檢問處

青島市警察局衛生科、以第二回虎疫預防注射、自八月一日開始後、經防疫班工作人之努力、收到良好成績、茲爲普遍實施、期使全市民無一遺漏起見、除於各出入口檢問處繼續注射外、並派遣注射班赴各鄉村及本市邊區巡迴注射、以期普遍、而保市民健康云。

膠區警備隊

擊潰大佛洛莊游匪

青島市警備總隊駐防膠州〇〇隊據報、膠州第二區大佛洛莊有系統不明匪約十數名、在大佛洛莊一帶搶掠各項財物、該隊據報後、即由該隊長以下〇〇名急遽出動、指該處前進、交戰約二十分鐘、敵匪受殲滅的打擊、紛紛潰散、是役敵遺棄死體二具、拱匪槍步槍二支、同彈藥五發、手溜彈一柄、我隊即整隊回防云、

台東麵粉配給簿

印製完竣

台東警察分局、日前召開麵粉座談會時、當經決定於十月一日起、實施麵粉配給簿制、關於此項配給簿、現已印製完竣、連日以來、該分局所屬各分駐所偕同各該管界內之麵粉配給店負責人、挨戶填寫配給簿、一俟查明戶口確數後、再按照麵粉數目、確定每人應配給之數量云。

滄口商會

遷址辦公

滄口商會 以原有會址房舍狹小、不敷應用、特將原有地址即讓與滄口三防會支部辦公、商會即遷於滄口大馬路北面房舍辦公、刻已完全就緒云、

神代氏畫展

參觀者踴躍

友邦畫家神代勳氏、造詣極深、作品頗多、爲各界所讚賞、頃受各界之約、特將其作品多件、於二十六日起在市禮堂舉行展覽會、連日參觀者極爲踴躍、定件頗多、神代氏以假市禮堂開會、爲紀念起見、特將其得意之作、「即墨東門警備情景」一幀、寄贈市禮堂云。

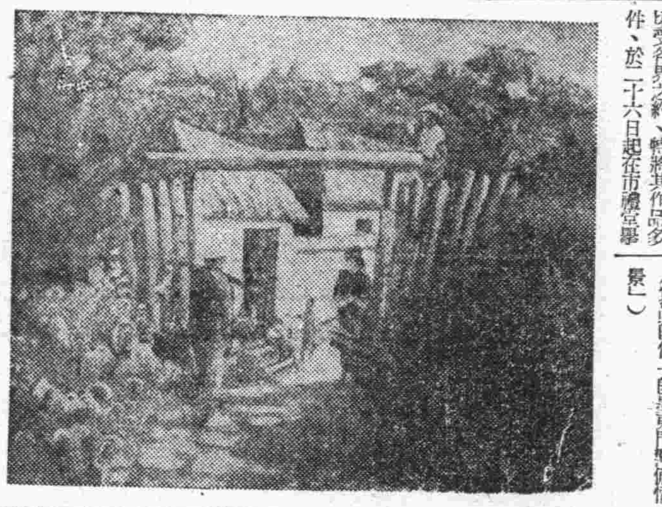

（寫眞即係「即墨東門」警備情景）

鄉區推進夏防運動

宣傳工作活躍

繼承第四次治安強化運動實施之夏防運動、自七月初實施以來、本市在局隊會分別擔當責任、努力於治安之恢復、即墨區行政辦事處及新民會即墨事務分局、於治安恢復與安居樂業之關係、特擬定夏防工作、逐步實施、茲將該區八月一日至九月間之宣傳工作、實施狀況、探誌於次：

八月一日、辦事處宣傳班、爲使區內各界、深切理解大東亞戰爭之節節勝利情形、用以引起其對華北兵站基地之任務、藉而共同勵行大青島市建設之使命起見、特擬定縣當徵集宣傳品計劃案、徵集大量宣傳品、以資宣傳。

八月三日、宣傳班及新民會、爲使滅匪興村運動、澈底透於民間、俾收一體完成效果計、本日派宣傳員於城關廟及附近各村、召集民衆闡述該運動之主旨及每月八日滅匪興村日之行事、務知家喻戶曉、共起實踐、以強化鄉村的明朗化。

八月四日、辦事處宣傳班及新民會、以是日適逢城陽地區集期、四鄉民衆來此貿易者、爲數甚夥、除由宣傳員攜帶大宗宣傳品、廣爲散發外、並已播音機播送各種興亞歌曲、招引聽衆、趁機講述大東亞戰爭戰況及民衆在夏防期間的責任。

八月五、六、七、三日、宣傳班於城週各部落、舉行巡迴宣傳、除實施手點與前三日相同外、復發表大東亞戰爭戰況、及人民應負之某地任務、堅定其必勝信念、而達成東亞之徹底解放。

八月七日、辦事處宣傳班、於是日午前十時、於辦事處大禮堂、召集自治訓練所卒業之四期自治宣傳員、開催連絡會議、除聽取各員於現地之工作狀況報告外、並指示關於夏防工作之重點等、以備各自治宣傳員今後活動之方針。

八月八日、宣傳班、警察科、新民會、於本日黎明五時半、各工作人員、即集合出動滅匪興村運動、所擔當之責任、在城區及總城十里以內各部落內、實施指導並調查各該村、對各種實施項目、是否遂行、以備今後督促其實行、八時於萬壽宮體育場、舉行大東亞戰爭紀念儀式。

八月九日、宣傳班於城陽鎭、除集合該鎭附近部落之居民、促其運用保甲自衛、協助駐在軍警、鞏固夏防外、並對一般商民、發表物價統制的要意、且勸其節約物資、努力生產、以完成「兵站」使命、而樹立華北參戰體制的一翼。（未完）

專科 花柳 淋病 三病三毒說
由京到青 張笑萍大夫
梅毒 一二三期 併發全愈
便毒各症 硬性魚口 永不再犯
淋病 無論男女 急慢 白濁 老新 排尿困難 化學 法當日止 責根治 也
下疳 敝人研究多年 經驗於苦心 確保斷根
地址 大華旅社內 通用電話二四三二五號

異軍突起 中堅先鋒
FIVE STARS SOAP SHIN HSING SOAP WORKS CHINA
五星 條皂
五星牌洗衣皂
選擇原料 加工精製 去垢耐用 價目克己 各百貨店均有代售 電話購買專人送上
青島新興肥皂廠出品

廣西路三十九號
協和西菜社
地址 交通便利
設備 清潔幽雅
招待 男女社員招待週到
酒菜 酒美菜鮮
定價 純精濟化

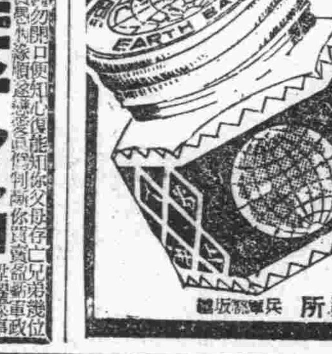
內服外搽！
萬人油
地球牌萬人油是各界惟一良伴隨身携帶一瓶可保百病無憂地球牌萬人油裝璜美麗人々必備
內服治內科百病
外擦治皮膚病
製造元 大日本株式會社 木村製藥所 民華總販賣

合相家 醒醉客 大相士
來賓靜默一分鐘勿開口便知你……子女多寡……
外埠函批 現寓天津路悅來棧樓上十一號

廣慈醫院舉行
戒毒運動
鴉片流毒盡人皆知本院特發宏願舉行戒毒運動一月用最新方法爲患者解除纏毒無論黑白毒品均可限期戒除毫無痛苦在此期間來院戒除者藥費減收半價其他各費特別從廉欲知詳細來院接洽
院址聊城路一新一號 電話二三一五七號分機

華振氏藥房
本藥房聘有專門藥學人才調劑各國藥方所用藥料均係上乘按方調劑準確精良決不以贋品搪塞……成藥化學藥品及化妝用品等無不俱備……無任歡迎
山東路三十七號 電話二四〇三四號

熱河路二十一號 電話二六四九六四
新園性病院
專科醫師 王 負責主治
主治（男女各科梅毒淋濁 泌尿生殖器 加雜症）兼治內外各科

長途汽車 元一行
有售長途汽車的東西或不明白裝汽車手續者請向本行接洽
青島單縣路六十五號
大連淡路町二十一番
烟台十字街四〇一號
本行專營長途汽車運輸貨物……
電話 青島 大連 烟台

楊道眞大夫治療
神經痛。骨節炎。精神病。不眠。高血壓。腦充血。心臟病。
症。中風不語。半身不遂。四肢麻木。肝胃病。各種抽風。各種血聚成塊。
有子嗣。婦女經血不調。乾血痨。血崩。婦女隱疾。
好。皮膚花柳。一切淋病。嬰兒百病。均能滿手奏效。
診所暫設觀象一路一號

大阜銀行
本行辦理銀行一切業務及倉庫貨物抵押事宜手續簡便利率克己除烟台濰縣海州已分設支行辦事處外所有天津濟南開封商邱徐州德州濟寧博山周村各地亦均可通匯取費從廉如蒙賜顧無任歡迎
青島總行 電話 經理室二一七九三 營業室二一〇九四 出納室二一四五六 夜間用電話二一九一
倉庫 電話二一四三九 大港倉庫二三〇三六四 小港倉庫二一八八一七 二一七九五

一粒的營養價値
等於一對六 其他補品，能有如此名貴者，確實少見。哈利巴是根據實驗所得，成份與補力確實可靠。故一粒營養等於左列各項總和進補諸君選購時認明本品爲要
主治 各期肺痨 精力衰退 神經衰弱 營養不良 精神萎靡 未老先衰 面黃肌瘦 體質衰弱 病後滋補
壹百粒・五百粒 各大藥房均售
哈利巴
HV23

劾如疾風
Poleon NISSEN TABLETS
一〇〇片・二〇片 各地藥房均有出售
化學的療法劑、現今幾乎呈致全盛時代、而其性能亦較于發見當時、便有隔世之感、然而又因「破淋恩」一劑之出現、更將化學劑之地位、推至最後決定的重要段級、可說迄今多少亦未免之化學劑之一切缺點、完全解消、却使其效力、更一層强化、遂達得副作用毫無、効果正確、治癒快速等化學劑原來之目的。
本劑的化學成分、服之雖於胃中毫不消化（因之便無害胃之險）但至腸中立即消化、而由腸壁神速收吸於體液、滲透全身各細胞、專對化膿菌、及淋球菌等病原菌發揮絕對的殺滅作用（對於健全部分、毫無任何作用故無毒害）、一面培强病部組織、及血液自體的強大抗菌作用、因之劾果乃爲絕對的而且根本的！
因於化膿菌所致一切症狀、不需何等外科的處置、專以內服一法、直接殺滅病原菌、而於極短時間內、必見快癒之偉効、又如因淋菌所致諸症、不論急性慢性、皆於十數時間內現効、特別局部之自覺症狀：排尿疼、瘙痒感及膿等、神速消失、乃僅經數日後、必得暢効。
中耳炎、喉核炎、肺風、敗血症、丹毒、一切腫創及腫傷、魚口便毒、急慢性淋疾、婦女淋疾因淋菌所致一切症狀。
破淋恩片
製造發賣處 日本染料製造株式會社
一手發賣處 股份公司 稻畑商店

前言

編者

凡是一個時期的動向所趨、必先有許多因子在前面潛伏着了、然後爆發一聲、天下震動！

我們考諸古今往來的一切、關於國家的興衰、人民生活的安危；其成因、絕不是徒造於一時、而是由漸積蓄、次第釀成。至於根本的策動、則可以歸納於人的思想方面：思想純正、自然能使家齊、國治、天下平；思想歪邪、無疑的是要演出許多不幸的慘酷事件來。於此、足見思想關係國家民生的重要；這是不容否認的：因爲思想是人類謀求生存的前導、是人世一切的原動力。

中國晚近的國弱民貧、蒙被異族的侵害、這是人人都在切齒痛恨的。可是、能夠追本求源、糾正思想以求由危轉安的卻是非常鮮見。更有許多的同胞竟誤解精神文明在今時已不適用、目睹西洋的富強是在能專一於物質文明、於是起而彷效、不期彷效於國無補、於身無益、反而國益不治、民益不安；這種因之觀念的錯誤而釀成的莫大悲苦、實在令人不勝浩嘆！

時勢的演變、是基於時勢所激動；同時、更予人以明鑑。在今日、西洋蠻族——從來侵略中國、壓搾東亞的異族、已被東亞強有力的友邦驅除於門外了。更因中國的國體更新、民衆猛省：擺除物質文明的錯誤觀念、努力於振興精神文明；提倡尊孔、恢復倫常道德的信念：舉國一致、上下同心：行見國家富強、民生安定、即在指顧之間。

孔子的學說、歷來是隨治亂的盛衰而盛衰；至於所以歷二千四百餘年而不滅者、是因之人心未死；人心不死、自能光榮、自能不永淪沉淪：吾人欣慶之餘、謹願光榮永久！

車夫

于左

一夜有雨聲響、知道是該又落雨的日子、便急急穿衣出門、看雨點還在不停地落、街上沒有人跡、時候還早呢！

我出門急跑過前面、到一個十字路口底大門底下去、爲的是要找一輛人力車。這門底向來是有乞兒寄宿的、現在是有一個白鬚蒼髮地老人正在那裏閉了眼坐着不動。左右兩面底路上、寂靜得很、許久才由前面街上來一輛洋車。

「喂！——」我含有暗示地喊着。

他急走到我底身前：

「先生那裏去？」

「到××路多少錢？」

「下雨天、——給七毛吧。」

「五毛去麼？」

「先生、下着這麼大的雨……」

「去、便拉着、不呢、就拉倒！」

「花六毛錢吧？」

「不要！——」

「……。」

他沒話、回轉身去拉了車前行進步又在路口背向了我立下

「七毛、」我暗自約計着：

「我每天工作底代價了一元多錢……。」還是停了一會吧、看他底樣子、是躊躇在可否之間了、還是立在有雨吧。

街是沉默的、車立在路口、極像一幅油畫、車夫是穿了簑衣的、一個靠笠已被折得極不完整了、——不會有第二輛車來麼？

「先生、花六毛錢吧？」他又來問。

「……。」我搖搖頭、機警地：

「要花五毛錢麼？——那麼、走！」

車又放在我底腳下、我把身驅移上車身、車夫打起慢慢地步子在奔走了。

雨點打在車篷上、不住地響、有時候有雨水滴在我底身上、風很大呢、車夫底行進變得艱難了、顯得車身歪斜不定。想起我五毛錢所得底代價、心下不由得愧悔了：五毛——一斤包米麵、爲一斤包米麵、在暴風雨中作馬牛生計多艱辛啊！我底心於是安定了、我低下頭、爲要不想一切。這時却有車夫那一雙健壯地腿踏飛進我底意識、可是拜地血與力底沾躍啊！

突然車停住了、我險些和車身一同跌仰、照外看看、車夫倒在地上了、使我吃一驚走下車來、我注意是一條斷了的電線正落在他底身上、電流已通過他底全身了、兩條癱便地腿和身驅橫在車底一邊。

我失措了、如何救助他呢？、手邊又沒有木器一類絕緣體的東西、爲避免會有不利於自己的事情發生、我急行離去這條街道。

我底心在跳、五毛錢、爲一斤包米麵犧牲性命了！他沒有病老的娘吧？有老婆也有孩子共在嗷哭着饑餓的悲嘛吧？突來地不幸運命太可怕了！不幸底來臨、永遠追着那不幸之群中底人、斷折的電線不會落在篷內乘坐人底身上吧？一陣酸楚、我流下了淚。

至聖孔子誕辰紀念

恢復的經過與感想

當此大東亞戰爭勝利、大東亞解放的現在、萬世師表的至聖先師孔子誕辰、國民政府欽定於今年九月二十八日、在曲阜聖地擴大隆重舉行紀念典禮、以發揚東亞文化道義、擯斥英美功利觀念、排除赤化思想、俾藉孔子學說之精神、納入民思想於正規、實爲建設新中國、保衛大東亞之要圖、亦爲剿共自衛、完遂大東亞戰、確立共榮圈之基礎、茲將孔誕紀念恢復的經過與感想、申述於後：

孔誕紀念恢復經過

至聖先師孔子、道冠古今、德配天地、中國歷代隆替、各朝的治亂、都賴孔道精神的興衰爲轉移、但自西歐物質文明及赤化思想侵入、世風日下、中國思想文化及政治經濟體制、均淪爲英美功利思想、蘇聯赤化政策的附庸、致使中國思想混亂、東方道德頻於危機、幸而中日事變之後、國民政府還都南京、爲倡導孔道精神、復興東方文化、經教育部與內政部會呈行政院轉呈國民政府、於民國二十九年八月二十二日通令全國、恢復了孔子誕辰紀念、并擬訂了孔子誕辰紀念歌及紀念典禮辦法、通令各機關一體遵照舉行這紀念典禮。

舉行孔誕重大意義

本年度鄭重舉行孔子誕辰紀念典禮、決不似已往徒具形式的紀念此次舉行、雖然爲我國之國祭、亦爲東亞民族之祭典、因爲孔子的道義精神、非但能啓導東亞民族步入復興之途、同時更能擯斥英美侵略主義與蘇聯赤化政策、所以國民政府頒布至聖先師孔子誕辰紀念不是注重舖張揚厲之形式、而重切實興起東亞民族的自覺思想入人能實踐孔子道義精神、自可由正心、修身、齊家、治國而努力於建設東亞新秩序的使命、當茲大東亞解放戰爭展開時期、孔子道義不只是中國文化盛衰所關、尤其關係到中國民族存亡與大東亞共榮圈之確立、所以我們紀念先師、須對其紀念有深刻瞭解、然後再時時刻刻見之實行、這是在後方基地參戰體制下每個人應具有的義務信念、也就是舉行孔誕最大意

道德救人和平救國

先師孔子教人以道德、其方法是日日新、又日新的、其原理却是萬古不易、例如仁字、是人生最廣大的道德實行起來、積極方面是己欲立而立人、己欲達而達人、消極方面是己所不欲、勿施於人、這豈不是萬古不易的原理、中國一切的典章文物、無不繼於先師孔子、所以舉行孔子誕辰紀念典禮在道德上要發生猛省、在智慧上要發起勇猛精進的決心、現在和平運動、是救國運動、從事和平運動的人、都應爲和平運動而努力、有了這種精神、方能救國救民、故凡從事和平反共建國運動的人、於紀念先師孔子誕辰、更應該發生猛省、勇猛的精進、汪主席曾警闢地講演紀念孔誕的意義、對於孔道的真精神、可算是闡發無遺、同時對和平反共建國的運動者、極力促其猛省、俾其達成復興中華、東亞共榮圈的最終使命。

嚴於律己仁覆天下

至聖孔子、他不止是嚴於律己、而且能仁覆天下、能使天下歸仁、不止是勤於誨人、始終不倦、而且能忠敎、敦育、敦化三者而行、所以他的言論是宜古宜今、他的道理是澈上澈下、以致自王千聖、他多給作了儀表、由「體國經野」的抱負與成績、證明了他的「綱紀倫常」唯其上重倫理、而下切人情、所以人民都不容離開孔道、所以他能「德配天地、道冠古今」、爲天地之極、爲生民立命、來作萬世的師表、他的思想是正確的、他的學術是淳粹的、確立了儒教精神的基幹、他既是救世的絕大典型、所以直到近代、尤其是大東亞戰爭的現代、天下賢明之士、都曾一口同聲的、說孔子是東方至聖、孔道是東方至寶、所以要講親善、須先尊孔、要維風化、須先尊孔、要明禮敎、須先尊孔、要國家復興、須先尊孔、換句話說、除暴安良、剿滅匪共、打倒英美、也全須先尊孔、總而言之要想復興中華、復興東亞是非尊孔不可。

尊崇孔子解放東亞

英美以物質文明、功利思想、侵略中國權益、壓迫東亞民族、幸友邦日本、於三十年十二月八日對英美展開大東亞戰爭、以排斥英美勢力而謀解放大東亞民族、故值此時期、非但倡導孔道、實應該大東亞戰爭之完遂、溯自至聖孔子誕生、已歷兩千四百九十三週年、全國尊崇不外、（一）好學不倦之精神、（二）造時救世之宏願、（三）敎育後生之努力、且孔子爲人、溫良恭儉、刻苦自勵、澹泊自守、在在足爲我人立身行己之模範、所以尊孔、祭孔、必須提倡亦必須實行、其動機（一）提倡尊孔、是打倒英美、解放東亞的先聲、（二）尊崇孔子是救國弭亂、新民自肅的最高呼聲、（三）提倡祭孔是剿滅匪共、民衆樂業的先聲、（四）都市祭孔、是尊孔的上層表現、（五）各地祭孔是新中國建設明朗的普及表現（六）實行尊孔祭孔、是完成大東亞戰爭勝利、建設東亞新秩序、奠定東亞共榮圈的唯一啓示、所以當大東亞戰爭順利進展的現在本年至聖孔子誕辰紀念、在曲阜聖地擴大舉行隆重典禮、中日滿三大國家、各界人士、踴躍前來參拜、使祭典之意義、益爲深遠、希全民對此隆重祭典、切勿忽略。

孔子精神之偉大

少晃

履霜堅冰、非一朝一夕之故、故曰：「相彼雨雪、先積爲霰」、以此推解、便知中國淪陷到現在、決非偶然、從表面看來、好象是中國的衰弱全是受了外力摧殘；但是一研其詳、是受了內心的淪陷、所謂「人必自侮而後人侮之、家必自毀而後人毀之、國必自伐而後人伐之」、心的淪陷、就是啓人侮人毀人伐的因素；那麼現在中國一切、並不必怨天尤人、正因由於人心淪陷產出來的惡果、說到淪陷起於何時、不必詳考：但是人心之壞、是由於懷疑孔子學說不適現代、尤其民國以後、國人醉心歐美文明、對孔子大加非難、雖有老成之士不斷的糾正、可是因了當權執政的人物歐美派佔了優勢、把歐美的皮毛文明源源向國內灌輸、於是物質文明奪取了精神文明的根據、浮囂青年最易鼓動、由是把四萬萬同胞中數導入迷律、倫常道德由是傾頹、中國人類的劫數遺定一直到了現在閱遍驚濤駭浪嘗盡千辛萬苦、纔經過到大東亞戰爭、驅逐了英美勢力、將東亞從壓迫的民族解放出來、痛定思痛、四萬萬人心方始返迷本位、知道中國的衰敗是由於後人無出息、不是由於孔子學說陳舊、新興中國政府鑒於以前之失、啓沃人心、尊崇孔道；本年孔子誕辰慶祝、特別隆重；全國民衆由於事實驗、對孔子的懷疑早已冰釋、益足證明孔子的精神偉大。

詩云：「伐柯伐柯、其則不遠」、君子以人治人、改而止。孔子精神、孔子學問、沒有絲毫隱掩神祕、一切言行都是明白顯示、惟恐人不能知不能行、故法乎中庸之道勉以啓之；所謂「安而行之、利而行之、勉強而行之、及其成功一也」：這是說人：可企而及之、只是不肯用心能了。孔子之道既然如是易見易明、絕無可疑之點、人們對孔子學說尚存甚麼懷疑？疑之者乃如杞人憂天、怕天不長覆、地不長載、孔子之於人、亦如天地日月照臨、萬古不會更改；如果有了變故、那就是陰雨晦暝：疑孔子之道不適於今日者、正如疑天地日月經久陳腐、將有毀失覆載高明的危險。這樣多心、不是天地日月毀變失覆載高明、乃是自心生了懷疑病態；這種病態不除、永久是驚惶恐怖的；疑孔子之道陳舊、不適於今日、也正是如此。

孔子生於春秋亂世、悲世道衰變、憂民生塗炭、憫王道墜落、懸諸侯放恣、以天下爲己任、而無權柄、乃以「以道援天下」的精神、作春秋以警亂臣賊子；刪詩書、定禮樂、以正世俗；本來、那時是「非天子、不議禮、不制度、不考文」、孔子布衣本來沒有制禮作春秋的權限、然而那時王者道息、沒有智仁勇兼備的聖者人物、絕不能由此萬世不朽功業；孔子憂時憂世、重憶及人類後世的禍福利害、覺得無論如何、不能讓他淪陷沉淪下去；於是以布衣之儒、躬行制度考文的大事業；世人的毀譽、及後世的評價全然不計、所以孔子說：「知我者其惟春秋乎？罪我者其惟春秋乎？」看起來孔子之作春秋、並非得已。

以孔子之道比天地日月、永遠不能變更、並非過譽、因爲聖人法天立極、以濟人事：「致廣大而盡精微、極高明而道中庸」、人類不能離開天地光明而生、亦不能遠反聖人之道而存：因爲此中庸之道已把人類生存的條件完全包羅了。或者有人說洋人根本不知孔子之道是甚麼、一樣生存到今、並且還號稱文明、然而這沒有甚麼懷疑的、孔子之道在乎中庸有、只要是賢者、立身行事、自然就與孔子之道相吻合、「中聖外聖也不會相離太遠、人道沒有絲毫可疑之點、如果疑惑孔子之道陳舊、不適於今日之用、那就是迷你自己生存也要發生疑念、然而對孔子發生疑念的人不自今日始、並且在當時就有危於陳蔡、伐檀絕跡的不信表示；到了始皇之世、焚性焚書坑儒、對孔子之道相逼益遠、暴秦的滅亡亦愈速。經過兩千餘年的實驗、歷代孔道興隆時期、國家未有不治；非發孔時期、國家未有不敗；孔道精神的偉大由茲見出。民國以後、中國的禍亂也演至空前未有、現在新國家倡尊孔道、以孔子精神「正人心、息邪說」、收拾殘局、重建新中國、必收極大效果。

（曲阜孔林萬古長春坊風景）

祀孔

蔡松里

聖德昭明日月光
蓋世英名讓素王
欣逢祭典欽尊位
跪拜雍儀循舊章

仁風久已被遐方
大義春秋規褒貶
新民大道留青史
中和禮樂永綱常

歷代崇孔詔略

吳若虛

北宋世祖、孝建元年、冬十月戊寅、詔曰：「仲尼體天降德、維周興漢、經緯三極、冠冕百世」。南齊世祖、永明七年二月己丑、詔曰：「宣尼誕敷文德、峻極自天、發揮七代、陶鈞萬品、英風獨舉、素王誰匹」。又明帝永泰元年、三月戊申、詔曰：「仲尼明聖在躬、允光上哲、弘厥王道、師範百王」。梁紀敬帝太平二年春正月壬寅、詔曰：「夫子降靈體哲、經仁緯義、允光素王、載闡玄功、立忠立孝、德被蒸民、制禮作樂、道冠群倫」。東魏高祖、延興二年、春二月乙巳、詔曰：「尼父稟達聖之姿、體生知之量、窮理盡性、道光四海」。後周紀、宣帝大象二年、二月丁亥、詔曰「大德之後、是無不維、功施於民、義昭祀典、孔子祚德藏德、道資生知、以天縱之才、屬大聖之運、載弘德素、式叙彝倫」。後陳紀、後主至德三年、十一月己未、詔曰：「宣尼誕膺上哲、體資至道、祖述憲章之典、並天地而合德、樂正雅頌之奧、與日月而偕明」。隋紀、煬帝大業四年、冬十月丙午、詔曰：「先聖尼父、聖德在躬、誕發天縱之姿、學冠文武之道」。唐書、高祖二年六月一日、詔曰：「宣尼天姿叡哲、四科之敎、歷代不刊、三千之徒、風流無斁」。高宗乾封元年、封禪還、途經曲阜闕廟、贈宣聖爲太師、詔曰：「弘我王化、在乎儒術、能發此道、啓迪含靈、生人以來、厥爲仲父」。宋史、眞宗大中祥符元年、十月詔曰：「王者、順弘古道、懋建大猷、崇四術以化民、昭宣教本、繼自王而致治」。又其年十一月二日、封孔子父叔梁紇爲齊國公、母顏氏爲魯國太夫人。自宋以後、詔崇孔子者、備錄不可得、蓋雖崇奉而無尊詔矣。

中國古代雅樂器

曲阜孔廟樂器考

李少助

尙書益稷篇云：「夔曰戛擊鳴球、搏拊琴瑟以詠、祖考來格、虞賓在位、羣后德讓、下管鼗鼓、合止柷敔、笙鏞以間、鳥獸蹌蹌、簫韶九成、鳳凰來儀」。

詩經明堂位又云：「夏后氏之足鼓、殷之楹鼓、周之縣鼓、垂之和鐘、叔之離磬、女媧之笙簧、暴新公之塤」。

總上以觀、吾國古代樂器、匏、土、革、木、金、石、絲、竹、八音俱全、周以前卽有此樂備矣、金聲玉振、琴瑟諧鳴、八音克諧、奏簫韶之樂、舞羽籥之舞、所以論語云：「子在齊聞韶、三月不知肉味」、言舜之作樂、至於如此之美、學之三月、不知肉味、而歎美之如此、誠之至感之深也。

考吾國歷代、祭天、祭地、祭山林、川澤、郊廟、朝廷、無不有樂焉、所謂雅樂者乃皇家所製、卽祭典應用之大樂也、我國自秦漢以後、入於雅樂之樂器、種類極爲繁雜、漢武帝愛李延年所作之簫簇、乃以管簇入雅樂、自張騫入西域傳「摩訶兜勒曲」而短簫鐃歌、隸於樂府、李延年造新聲由是西域角等胡樂雜於雅樂中、隋唐沿用漢制、至隋以後、則雜亂而更爲繁雜、高祖定雅樂、又以箏、筑、琵琶、入於雅樂、琵琶胡樂也、隋唐以來、爲樂中之主要樂器。

隋煬帝定九部樂、而外國樂器大盛、（九部樂、一燕樂、二清商、三西涼、四扶南、五高麗、六安國、七龜茲、八疏勒、九康國。）如屑篳、銅鈸、貝、五絃、腰鼓、齊鼓、擔鼓、毛員鼓、都曇鼓、答臘鼓、羯鼓、桃皮篳篥、等等異名奇形之樂器、均列入焉。

唐代仍隋之舊、而益增拍板、大銅鈸、七孔篳篥、九孔、十孔篳篥、太平簫、十三孔彼吹簫、十七孔篳篥、義嘴笛、胡蘆笙等等之樂器。

宋代更製一絃琴、三絃琴、九絃琴、十三簧之簧係匏、七星匏、九星匏、雷鼓、雷鼗、雙鐸單鐸等等樂器、更闐奧矣。

元朝則有水盞、雲鑼等器、亦入雅樂、明代則有大銅角、小銅角、畫角、檀鑼等器。

清初又加入喇叭、鎖吶等器、中外雜陳、雅俗混亂、號稱中國禮樂之邦之大樂、其樂器由於歷代皇家之任意增添、使成不中不外之雜湊、然已離三代時之雅樂遠矣。

淸順治初年、仍沿明代之舊、康熙時國泰民安、制禮作樂、見於雅樂樂器、雜亂已極、隨將漢以後雅樂中加入之各種異名奇形之樂器、凡非經籍所有根據者、皆一律裁汰之。

按康熙時所定之樂、與唐宋以來所論樂律、亦全然不同、雖不能謂其必符成周之舊、然比較可信近於純正古雅之樂矣

今吾魯曲阜孔廟、現在存有之雅樂樂器、多係康熙時所製、余五年前、講學於省立曲阜師範學校、適値中央明令尊孔之時、課餘之暇、爲助理孔府創立之古樂傳習所、舉凡樂律、樂器、樂章、樂舞、均詳加考究訂正、以期適於應用演奏；關於樂器之修理製造、亦有所建議、爰將管窺所得、並自刻樂器木刻圖、分爲擊打、彈搏、吹奏三類、分述於左、以資參攷：

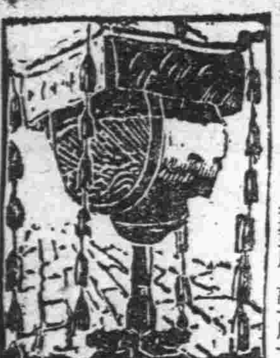

擊打之樂器

柷　形如大斗、木製、中空有底、擊椎以起樂、其擊法、先撞底一聲、次擊左旁一聲、再擊右旁一聲、共三聲、以爲起樂之號令、歷代之制、無甚大異、方二尺四寸、深一尺八寸。

敔　形如伏虎、梓木製、身長三尺、高一尺一寸、背刻二十七齟齬、止樂之器也、其擊法兩手執籈、先擊頭三響、再逆刮背之齟齬三次、共六聲、是爲止樂之號令、歷代之制、無變更。

鼉鼓　亦名晉鼓、鼓之形大而短、鼉皮張於兩頭、俯而擊之、聲音甚低、孔廟中最大之鼓也、應置杏壇下、擊鼉鼓於作樂之始終、有警戒之意、又有小於鼉鼓橫於架上之足鼓亦大鼓之一也。

楹鼓　亦名路鼓、或建鼓、位於大門外、奏樂之始、楹鼓首鳴、故又稱朔鼓、爲群音之首、亦大鼓之一也、形同足鼓橫於架上。

搏拊　韋表糠裡、形似小鼓、橫於架上、以左右手拍撫、以度樂節之進行、每奏一字之終、即拍搏拊一聲也。

懸鼓　鼓有銅環橫懸於架上、位於四隅、一曲之終、即擊一聲、蓋一曲之收宮也。

懸鐘　範金鑄造、宮懸左右各三架、每奏一曲之始、即擊一聲、以開衆音、所謂金聲、循環擊之、始條理也。

特磬　堅石製造宮懸南北各三架、每奏一曲之終即擊一聲以收衆音、所謂玉振循環擊之、終條理也。

編鐘　範金鑄造、體無大小之分、以輕重之不同、故聲音有高低、分爲十二律、數有十六、編懸於架上、宮懸四面各一架、每奏一句之始、即擊一聲、自東而西、自西而北、輪更擊之、以和歌音、史稱垂之和鐘。

編磬　堅石製造、體無大小、以厚薄之不同、分爲十二律、數有十六、編懸於架上、宮懸四面各一架、每奏一字之終、即擊一聲、自西而南、自東而北、輪更敲擊、以收歙音、史稱叔之離磬。

彈搏之樂器

琴　桐木製造、形長如伏瓦、長三尺一寸三分四厘、上張七絃、位有十三徽、爲絃樂之祖、聲分散音、按音、泛音、左手按、右手彈、曲阜孔廟、現有琴六張、一、昭和、二、雝和、三、熙和、四、淵和、五、昌和、六、德和、皆諸城樂家王心葵所獻。

瑟　其形似琴、身長六尺五寸六分二厘、上張二十五絃、十三絃居中朱色、爲內外高低音之界、名曰君絃、居中不動、餘絃各有一柱、兩手鼓之、內外同作、取老少相配、二聲齊鳴、包犧氏作瑟。

吹奏之樂器

塤　土製之器、其形如卵、吹時兩手名指屈蟠塤底、作環抱狀、兩手大中食指、並閉五竅、兩手大指、按後二孔、兩食指按前二孔、中指按下一孔、脣吹頂口、律呂分明、按歙聲以合之孔廟所用者、分大小兩種、大者曰黃鐘塤、小者曰大呂塤、暴新公作塤。

龍笛　今之橫笛、古稱篴、文竹製造、長一尺二寸、橫而右偏、吹口在左、手指按六孔、開孔發聲、左端飾以龍頭、故名龍笛、有姑洗笛、仲呂笛兩種。

篪　其形如笛、所不同者、體短徑大於笛也、吹口在右、左手名指挽其觚橫而左偏、其聲甚哀、猶如嬰孩之啼也、孔廟所用者、有兩種、一曰姑洗、二曰仲呂。

笙　以匏爲身、紫竹爲管、管分長短、形如佛手、孔廟之笙共有四種、有十七簧之大笙、十三簧之小笙、而每種又分爲應陽律、應陰呂二種、而手指撥吸吹鼓動其簧而發聲、是爲中國最古之和聲樂器也、史稱女媧作笙簧。

鳳簫　中國最古樂器之一也、風俗通曰、舜作簫、其形參差、以象鳳翼、古之所謂簫者、實排簫也、管有十六、長短不一、因管之長短不等故分爲十二律、管長音低、管短音高、雙手捧吹

雙管　管身幷口、排列兩管、入口含吹、以吞吐深淺爲字音之抑揚、二管同音、其聲甚洪、古之篳篥、或即此也。

按以上所述孔廟之各種樂器、因年久失修、音律有不盡準確、倘加以重新修理、調音定律、實行演奏、定必適於應用、惟事變前古樂傳習所、雖擬定計劃、未到抵於成功、誠憾事也。

（木刻圖、由上至下、一懸鼓、二、楹鼓、三、懸鐘、四、鳳簫、由右至左、一、柷、二、編磬、三、敔）

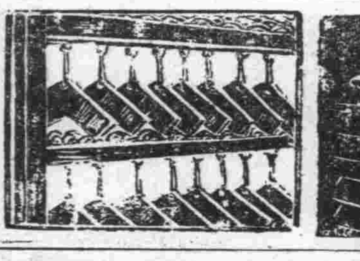

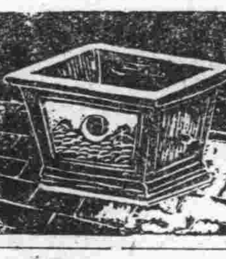

拔齒、治療、專門、
戶井齒科醫院
肥城路三號（德縣路口）
電話（二）七二九〇號

環球齒科醫院
設備完善
手術敏捷
收費低廉
X光診斷　電機治療　理學鑲補　巧健固
院長　薛成九
牙醫師　路西特克
牙醫師　薛增升
〔總院〕青島湖南路四四號　電話二六六八八號
〔分院〕北京崇內大街十三號　上海靜安別墅六十四號

小兒聖藥
李琴圃福幼餅
擅治小兒食積腹痛　面黃少食發熱咳嗽　嘔吐瀉痢症等

琴圃兒科醫院發行
吳縣一路九號　電話二四四七六號
各大藥房均有代售

北京地毯
煙台花邊
中國古代骨董
均爲豪華逸品
特開展覽即賣會
會期九月三十日爲限
會場設於本店三樓
百貨店
銀丁

妊娠及授乳期的保健

妊娠之中與產前產後以及授乳期間的維他命B_1需要量、恒在普通狀態時的數倍以上、此時苟無多量維他命B_1的補給、則在母體實胎兒或乳兒都有影響、而足以引起妊娠嘔吐・妊娠惡阻・妊娠脚氣・母乳分泌減少・乳兒脚氣等症。是故在妊娠・產褥・授乳期間、倘能投給高單位維他命B_1劑以補給之、則前記諸種症狀都可迅速消失、或豫防其發生於未然。

【包裝】100片　300片　1000片

強力米太寶靈片、是含有維他命B_1鹽酸鹽純結晶的內服片劑其含量每片0.5瓩（二百單位）故比之普通啤酒酵母製劑中的維他命B_1量、約有十倍之多

強力米太寶靈片

總發行　武田大藥廠

9-30

淋菌殲滅！

功効神速準確　本品獨擅其長

強利比兒片

若只用單一組成的化學劑、治療淋症、到底不能收徹底美滿的效果、本品「強利比兒」是由純粹的雙蓮剝苯磺酸脂製劑與其他化學製劑適量配合而成的強密複合劑、當然收効迅速準確、較之他品、極爲卓越！

不過只要三天至七天的內服、便可將碎裂般的淋絲澄清、疼痛膿腫膿汁等病狀、亦隨之消除、最短期間竟把淋症除根

在強利比兒出現以前的淋病療法、類皆不顧尿道擺殘破壞、反復的妄用掃入、洗滌、灌洗的粗劣療法、流弊極大再看本品的簡捷治淋妙法、大有今昔天淵之概

自從強利比兒發明問世以來、衝擊病源、迅速治癒、實爲淋病患者的一大福音、醫界公認爲淋濁的適當品、奉告患者諸君切勿遲疑、採用本品、挽回你原有的健康

適應範圍極廣

「強利比兒」不但對於新舊淋症、發揮奇効、其他因淋菌而起的連帶疑症、如睾丸炎、攝護腺炎、膀胱炎以及婦人病皆能完全根治、而且對於左列淋症以外的各症、也可以做徹底治癒、治療範圍之廣、獨居一指

主治功能
急性淋症、慢性淋症、丹毒淋毒性關節炎、扁桃腺炎、中耳炎、腎盂炎、女子淋病、蓄膿膿漏及一切化膿性疾患

各大藥房皆有出售
竹村製藥廠出品
大阪市東區南久太郎町

166

談叢

大成至聖先師歷代追崇諡號

孔子諡號，歷代追褒，各不相同，即徵之「孔子世家譜」（孔繼汾著）、「孔氏大宗譜」（孔憲璜著）、「孔氏聖庭記」（孔元措著），亦頗有異同之處，茲誌如左：

世家譜：「魯哀公命先聖曰：尼父」。後漢紀：「平帝元始元年六月，追諡先聖，爲褒成宣尼公，和帝永元四年封爲褒尊侯」，「後魏高祖，太和十六年二月丁未，改諡文聖尼父，告諡孔廟。」「後周靜帝大象二年三月丁亥，詔封爲鄒國公」。新唐書：「太宗貞觀二年升夫子爲先聖，又十一年，詔尊爲宣父，高宗乾封元年，正月三十日，追贈爲太師」、「武周天大授元年十月二十九日，封隆道公，玄宗開元二十七年八月二十三日，詔追諡爲文宣王」，宋史：「眞宗大中祥符元年十一月戊午，朔，詔加諡曰：玄聖文宣王，又五年十二月壬申，詔改諡至聖文宣王。」

聖誕考

至聖先師的誕辰論辰，向來是人言各殊，因爲以現在的曆數，推至數千年前，要想訂出一個確切的日子，實在不是一件容易事，考孔繁灝氏所著的孔子世家譜，和孔憲璜氏所著的孔氏大宗譜，曾說是聖是誕於周靈王二十一年庚戌，也就是魯襄公二十二年冬十月庚子日，十月庚子，便是現在舊曆的八月二十七日，薨於周敬王四十年壬戌，即魯哀公十六年夏四月乙丑，按也就是現在舊曆的二月十八日。民國以來，政府既明令推行國曆（陽曆）關於孔子誕辰，乃以舊曆之八月二十七日，臨時推算國曆，像端陽節中秋節一樣，都是以舊曆爲主，但此次當局又公布每年國曆九月二十八日爲聖誕，想是另有適當根據，非筆者所知，似不便妄爲議論。

月曜小言　尊孔感

回憶在北伐成功之後，「去舊革新」的口號，瀰漫全國，舊的都是壞的，都應該打倒，新的全是好的，全應該提倡，於是被歷代尊崇的「大成至聖先師」，也成了他們的攻擊目標，於是廢四書，毀文廟，甚至曲阜的學生，竟上演打倒孔子的新劇，倒行逆施，淺薄浮躁，當時尊孔遂於極點。

後來當局者看看越鬧越不像樣了，於是造出新生活運動，竭力提倡舊道德中的禮義廉恥，同時，更正式恢復尊孔，每屆聖誕，必派大員前往致祭，當時，仍有一些博士之流，在被表反對論文，說兩千年的尊孔，並無補於民族國家，卻不想想他們的洋八股，雖然鬧了多少年，不但中國看不出什麼強盛來，反而有些不如從前了。

孔子學說，係注重家族主義，所謂孝弟爲人之本，也便是家族之本，有家族而後有社會，有社會而後有國家，假使人人皆親其親長其長，天下自然太平，並且注重德治禮治，不注重法治，所以說，「道之以德，齊之以禮」，因爲德治禮治，可以正人心去惡念，將不正的思想，潛移默化，人自然不會爲非作歹，而法治呢，不過僅能以强硬的手段，維持着在外面的一點秩序。

我們看看孔子的學說，沒有一樣不適於現代，但現代人却偏要打倒他，甚至有人謂「小腳」，「孔子」，「八股」爲三毒，誣蔑聖人，其心可誅，眞應還之實典，與共匪同科，因爲這種洋博士反聖人之類存在一天，中國便更糟一天，他們的得志之秋，也便是中國的衰亡之日。

珍珠灣戰敗實況

美小冊中有坦白紀錄

在大東亞戰爭勃發的第一日，美國太平洋艦隊的根據地夏威夷，珍珠灣軍港，便被日本海軍打的落花流水，瀕於粉碎了，這件事實，對於美國，眞是根本的打擊，近來美國國內一有機會，便絕叫着「記着珍珠灣」，同時又出現了一本名爲「記着珍珠灣」的小冊子，在這個冊子裡，是無掩飾的記錄着他們敗北的情形，他們的口吻，雖然努力的把夏威夷戰敗，歸之於遭受日本海軍的不意攻擊，可是事實上在數週以前，該地便已嚴爲戒備了，小冊子中也把這種眞相述明，眞是一個有趣味的讀物，現在把它抄譯在下面：

一九四一年十二月七日，晨起的市民將要外出的時候，火奴魯魯的街上，已滿溢着美麗的陽光，數日來，陰着天氣的空中氣雲，已經由青色的山頂飄赴夫伊基基海岸，在遙方天空上翻動着。

這大珍珠灣中美國太平洋艦隊的一部，於乳色的朝霧裡面，何況濃於甜密的夢境，希加姆陸軍飛行場，擁抱着空軍的精鋭，衛兵在凝着監視的目光，海軍的瞭望兵，立於監哨塔上，注視着軍港的天空。

郊外的上空，已有民間的飛行家們，實行着早朝的訓練，這時有一個老百姓，突然發現有未曾見過的飛機向奧夫島的上空飛來，所以他便指手作勢的告訴別人。

於一個眼的工夫，便有轟炸機一隊，以夏威夷爲目標，把致命的炸彈投下，這時對空監視兵，和在朝霧裡散步的人們，已經認清前來飛機是以福特島爲目標而突入的，而且又看見飛機的兩翼上，描繪着可恐的形如炬火的紅日徽號了。

急降下轟炸機，從街後的山陰中次第出現，以非常正確手法向碇泊中的主力艦投下魚雷，海面上登時便化成火海，到了這個時候，無線電以及號笛聲中，已告訴市民日本飛機已前來空襲了，夏威夷市民，在這一瞬間，覺得日本飛機越過廣袤四千里的太平洋而來，實在是做夢也想不到的事情，然而看罷，不知恐怖爲何物的日本飛機，確已到達目前，而在夏威夷的天空上，巧妙縱橫的盤翔着了，夏威夷市民，至是才知道戰火已經移於太平洋的上面開始燃燒了。

過去珍珠灣裡面擁有最大之太平洋艦隊，好像被鎖着一樣，只在安眠無完屬的攻擊，瀕於潰滅的命運。

說起來，美國也不是猶豫不決，在數週前已經警告市民，如果太平洋上戰爭勃發，夏威夷也許被日本奇襲，所以海軍，給在繼續的警戒着，但是這一早晨，根據華盛頓日美會談的情勢，數日來在惡劣天氣中的演習雨都終了，艦艇爲補充燃料及其他、却又歸還基地的必要，夏威夷在軍事上實在是很重要的，珍珠灣希加姆飛行場，諸菲爾兵營，船塢艦隊，要塞及世界第一的空軍，以夏威夷爲本據而守護太平洋是充分的，而且因爲日本已經說明這種事實，所以他們才有擁護夏威夷的必要，夏威夷無論在商業上或軍事上，都是立於太平洋的十字路口上的，菲律賓，關島，中途島等，即使失陷，只要夏威夷健在，美國的太平洋沿岸或者就能安全，反之，若是夏威夷被日軍佔領了的時候，則美國的太平洋沿岸以及加拿大、濠西哥、中美、南美、便都瀕於被日本空襲的危險情勢下了。

言行對照　英首相恰奇爾

一千九百四十年十月二十一日，恰奇爾首相曾向法國人民致詞曰：「法國人乎，三十餘年來，無論平時，無論戰時，余與諸君同一步伐而進，迄今余猶遵循原路而進也，今夜余仍祈禱『上帝保佑法國』，關於英法兩國之聯繫，英人迄未忘懷，吾人爲歐洲之自由及各國人民之正義而戰，至今猶保持此宗旨，念念不忘也」。

所謂口蜜言甘，其恰氏之妙詞乎，若以事實證之，則遭遇英國最重大之打擊者，法國也，使法國受封鎖之影響而感覺飢餓者，英國也，巴黎，路易及法國其他城市遭遇之轟炸，亦英國之賜也，而恰氏竟仍口稱「我愛法國」，其誰信之。

恰氏在同一演說中，又稱：「諸君牢記，吾人決不畏難而輟，全國人民，誓必蕩清德國賦予歐洲之災害，與信德國統制下廣播之言論，吾人並不欲攫取君之船舶及殖民地也」。

恰氏之言如此，其行何似，令知法明港之法國船，「必須投降，否則擊沉」者誰，恰奇爾也，頒令向重不移動之法國軍艦開火者，亦恰奇爾也，侵佔敘利亞及馬達加斯加島者，亦英國也，戰勝達卡爾而食之未能下咽者，又爲英國，於是法國人對英國完全喪失其信心與敬愛之念矣。

恰氏演說之結論稱：「諸君晚安，夜晚安眠，俾得增加清晨之氣力，晨曦之光，將普照忠勇俠義，爲戰事而犧牲之人，亦將普照奕維烈士之墳墓，法國萬歲，爲爭取正義自由向偉大光明之前途邁進之各地民衆萬歲」。恰氏之言何嘗不冠冕堂皇，惜缺乏誠意耳。

遺失居住證聲明欄

第一五九九八四號居住證遺失　市場三路一八號崔鳳榜
第三二八四五三號居住證遺失　四方發電所宿舍四三號孫復重
第一二〇三五七號居住證遺失　膠州路一二八號鄧連義
第〇二九四六九號居住證遺失　歸化支路十號夏樹臣
第〇〇九三九五號居住證遺失　天津路六號翟修海
第〇八二一二六號居住證遺失　張店路七號宋光全
第四六〇〇四六號居住證遺失　李村區西韓哥莊一四〇號劉鳳齋
第〇八七八七一號居住證遺失　黃島路安康里八號宋保和
第三〇八一一四號居住證遺失　西吳家村四〇七號宋鑾圖
第一三九三三四號居住證遺失　甘肅路三一號一戶尤德山
第三三一九九四號居住證遺失　南仲家窪一三七號李棟才
第五八四九七號　居住證遺失　觀城路一〇六號徐鴻章
第〇七一〇七一號居住證遺失　城武路一八號五〇〇戶陳恩民
第三三四一七號　居住證遺失　濰張路五七號劉紹楨
第〇〇〇五六四號居住證遺失　肥城路三五號車清臣
第一六八六一一號居住證遺失　台西鎮四路九號曲德洪
第〇七五四八五號居住證遺失　四川路第二院三七〇號戴福氏
第〇七五四八四號居住證遺失　四川路第二院三七〇號戴振
第五六二六七一號居住證遺失　新泰路九號李瑞雲
第〇三四一四二一號居住證遺失　單縣路九一號魏承綸
第八七四九六號　居住證遺失　黃島路一六號一九戶曲振江
第三五六六二九號居住證遺失　龍門路七八號黃乃慶
第一一五六六九號居住證遺失　邱縣路一八號八戶張令田
第一六八四九一號居住證遺失　大滿山村三五六號孫作福
第二八九六一號居住證遺失　大滿山村一八九號劉啓才
第五八五〇〇九號居住證遺失　南仲家窪一三三號譚均節
第五八一六七七號居住證遺失　南仲家窪一二二號宋德謙
第一九一〇二八號居住證遺失　小村莊五四九號王松林
第二〇〇七六三號居住證遺失　河北路七一號附二三戶劉茂源
第一七三〇六五號居住證遺失　昌平路一〇號尤瑞海
第一二三〇八七號居住證遺失　萊蕪路五〇號李延森
第〇八九五八七號居住證遺失　四川路新市場五一號裘其孝
第五五〇七四三號居住證遺失　南仲家窪五〇號裘德忠
第〇八四六五六號居住證遺失　佛濤路九號內九戶趙玉珠
第〇八七三〇五號居住證遺失　黃島路一二號一四戶張錦氏
第〇三九二一三號居住證遺失　江蘇路七一號趙德時
第一一七四〇九號居住證遺失　金鄉路二六號內十戶王秀蘭
第一〇二二八二號居住證遺失　菏澤二路一二號四戶尹世惠
第一〇八三六一號居住證遺失　福建路二一號內一二戶張吳氏
第三一九八六五號居住證遺失　大麥島村三六號蘆正祺
第一一二五四號居住證遺失　濟寧路五三號孫徽華
第一〇三三六〇號居住證遺失　平度路榮基里內八號劉恩平
第一二四五〇四六號居住證遺失　昌樂路一號六戶馬書興
第〇一〇一〇三號居住證遺失　曲阜路一八號彭書琛

李家餃子樓　東號廣告　專賣　牛肉　灌湯　蒸餃　價廉　味美　海泊路六三號廣興里內　電話2三六七六號

遺失聲明　遞啓者敝號於中華民國三十一年七月六日由中國聯合準備銀行天津行購得字第〇八〇二〇八號匯票一紙計國幣六百五十圓整，今因遺失除已向該行照章掛失止付外特此登報聲明該匯票無論落於何人之手概行作廢　黃縣義興茂啓

遺失憑照聲明　敬啓者敝人本市鄉平路十五二公里租地皮一段，因一時不慎致將該項地所執照完全遺失多方尋找究無着落除呈請財政局補發外以後無論落於中外人之手概作廢紙特登此報聲明　鈴木禮吉

緊要聲明　敝號經理劉德滋因有高就於九月二十三日出號脫離與敝號無涉特此聲明所經敝號出保之五六八〇八一號居住證被其帶去除報警察局撤銷外合亟聲明作廢　河南路九號內德聚號謹啓

遺失聲明　敬啓者敝號存有自立九月十六日至九月十七日立第十八號記名下匯票一只計聯券一百元又第十九號記名下匯票一只計聯券二百元第二十一號記名下匯票一只計聯券二百元第二十二號記名下匯票一只計聯券二百元第二十四號記名下匯票一只計聯券三百元第二十五號記名下匯票一只計聯券三百元共匯票九只均係青島永泰誠照付不慎遺失除向該號掛失止付外無論落於何人之手概作廢紙特此登報聲明

遺失聲明　鄙人於北京中國聯合準備銀行青島分行購得字第一七二四四七號匯票一紙計國幣六十元整特此聲明作廢　逢綱鈞啓

舖墊出兌　啓者茲有荷澤一路三十六號新式三層樓舖墊家具因生意歇業全部出兌有要此舖墊家具並租此樓房者請到荷澤路三十號或電話一、三〇六〇接洽可也　本房主人啓

遺失聲明　遞啓者鄙人於中華民國三十一年七月六日得中國聯合準備銀行天津北馬路分行購得字第一四八五五五號匯票一紙計國幣三百元整今因遺失除已向該行照章掛失止付外特此登報聲明該匯票無論落於何人之手概行作廢　黃縣同振選

招募人員　對於做洋服有經驗者男女數十名　自午前九時急速來談　浙江路十八號　久武　登

遺失聲明　啓者敝人領有三三號司機執照不慎遺失除呈報警察局註銷外特再登報聲明作廢　甘肅路二十二號劉鳳齋啓

緊要聲明　本號股友崔元峰現已出號有二七三七〇九號居住證被其帶走除向警察局聲請註銷外以後該人在外無論發生何事與敝號無涉特此登報聲明　大名路一二二號福成號啓

加添股東啓事　敬啓者本號前任副經理周貴臣同經合報出號今有趙成字號代表者三介紹各方同意加添股東仍做同順成字號推定王雲軒爲董事長張星三爲總理周貴臣爲協理字據後有合同爲證今特登報聲明如右　青島肥城路同順成　王雲軒　張星三　周貴臣

遺失聲明　啓者敝人於三十一年七月二十日在北京商順德買到青島福順德照付一二一六四號匯票一只計鄙學會名下國幣一百元正不慎遺失除掛失止付外特與協和煤行立保證書將現款由青島福順德如數照發無論落於何人之手概作廢紙特此聲明　鄙學會啓

緊要聲明　啓者鄙號彭友王時圻前由本號呈領之第一八五二二一號居住證因王君業已出號前領之居住證亟未繳回除呈請本管警察局註銷外嗣後關於王君之一切行動概與鄙號無涉特此聲明作廢　高密路四十二號永興隆紙莊啓

出號聲明　敬啓者敝號股友陶良辰等另有高就相繼出號所有敝號擔保代領之居住證均各隨身帶去第一五七六三〇號爲陶良臣第一五七六三二號爲顧問第一七一九八四號爲丁自宏第一五七六三八號爲賈清第一五七六二八號爲趙維綱除向管轄警察局聲請撤銷外以後在外無論發生任何事故概與敝號無涉特此登報聲明　濰縣路二十四號萬康號謹啓

緊要聲明　茲因合經張樹堂前在萬順祥合記工廠作事業已辭退年餘凡在外一切行動與本人及家庭各方面無關特此聲明　張樹堂謹啓

遺失聲明　啓者敝人前存大阜銀行特種往來存款國幣九百元正取有第三七九號存摺收執該存款係以正字王瑞欽印及方形圖章支取已在該行留有印鑑備驗現該圖章遺失除照章向該行掛失並聲請更換新印鑑外嗣後該圖章無論在何處發現概作無效特此聲明　王瑞欽啓

遺失聲明　敝人有腳踏車一輛領有車牌二五六一〇號不慎連車一併被人竊去除向警察局註銷外特此登報聲明作廢　膠州路五十二號順記木舖王寶琪啓

緊要聲明　啓者本號業已歇業所有彭員先後出號錯之居住證計熊德甫二〇三一六六王希孟二〇三一六七呂樂山二〇三一六八李閣先二〇三一六九宋志桓二〇三一七〇于子翔二〇三一七一孫華亭二〇三一七二隋錫華二〇三一七三阮長根二〇三一七五王心田二〇三一七六楊興昌二〇三一七七趙祿昌二〇三一七八于鳳崗二〇三一八〇王貴天二〇三一八一共計十三名同時失效除呈報警察局撤銷外嗣後該等在外一切行動均與本號無涉特此聲明　青島荷澤一路三十六號恆裕祥啓

遺失聲明　啓者鄙人民國三十一年七月七日北京準備銀行總字一七二四七〇號孫多智名頭龍口照付匯票國幣五十元已向該行掛失止付特此聲明該票無論落於何人概作廢紙　龍口孫多智啓

緊要聲明　啓者敝號今因營業不振無意進行經東西同議表決正式歇業對與各號友及擔保等事自登報日起一概無效特此聲明　青島濰縣路四號福昇號啓

遺失匯票聲明作廢　遺啓者今敝立青島慶記號照付匯票三只第六四號六五號六六號計國幣三百元正今已途中遺失已向該號掛失止付外特此登報聲明該匯票無論落於何人手中概行作廢　膠濟路黃旗堡站逢士義成號啓

丁眉卿牙醫師　新發明：『齒槽膿漏劑』　本品主治口齒腫痛與牙時齒齦出血久治不癒之齒槽膿漏等疾確保立見奇效　院址　山東路三六號　湖北路拐角　琴岡齒科醫院

光陸大戲院　平度路二十二號　電話二七八三三
今天選演頭輪新片！藝華公司歌唱哀情偉大巨片　李麗華 嚴化 唱來好到極點！
薄命佳人　女是歌的？血淚史　女是少的？斷腸錄　李麗華　孫敏　領銜主演
下期偉大貢獻　技術團先鋒之隊！　潘玉珍女子技術團　全體六十餘人登台表演

中和戲院　青島山東路北首　電話二二六二二
婁亞儒　侯育臣　路凌雲　黃寶岩　王慧秋　韓子峯
午戲　十八扯　四杰村　生死恨
夜戲　烏龍院　一捧雪　方孝儒
午戲價目　池座九角　樓座七角　邊座五角
夜價　池前十排一元七角　池後五排一元一角　樓座每位九角　邊座每位四角　加捐在外

金城大戲院　西大森南村路十二號
評戲皇后劇界明星青衣花旦　筱玉芳　許鴻霞　裴陳花紅　劉　慶昌鳳　娛雲　牡丹　金喜
午戲　書囊計　海瓶涙
夜戲　雙吊孝　全部安安送米
池前座一元　池後座八角　樓上每位八角　邊座每位三角　先期售票　對號入座　售票時間每日上午十時

新華大戲院　東鎮分院　福寺路六十三號　電話三〇五五六
崔廣福　馬盛龍　馬麗雲　李皓明　劉俊華　牛雨聲　小翠芳　尤金圭　小雪芳　賈春燕
午戲　盜馬　桑園寄子　二華
夜戲　接排文武　唱做好戲　本二麗緣
—票價—　樓上下　一律四　角九分　劇票終　當計開　獎金得　元日十　兩場決　不落空

慈光大戲院　東鎮　雲南路二十三號　電話三一六八八
座價　優等四角　兒童三角　學生　加捐一成
今天公演　明星影片公司出品　全部有聲恐怖巨片　王獻齋　顧秋霞　嚴月嫻　主演
古塔奇案　古塔上的兇手！死裡逃生的兄弟！破廟裏現出僵屍！
同時加映　古裝巨片　**杜十娘**

光陸電影院　海泊路六十三號　電話二八七三四
環循開演　每日一時起　早場一期　座價二角四角　加捐一成
今天獻演　新華影業公司新出品　有聲對白恐怖巨片　金山　胡萍　主演
夜半歌聲　夜半之屋頂之怪影！月夜之樓頭獻歌！
下期公演　**棄愛**

明星　安徽路六號　電話（二）二九八六
每日下午兩點起開映五場循環　今日公映　路明主演　警世悲劇
風流冤魂　小姐被騙　失身自殺　死後冤魂　活捉慾魔
出人意外的騙局。害人終身的陷阱
票價　一元　四角　八角　六角　加捐在內　下期公演　新茶花女

平安　滄口路二十二號　電話二二四八五
時間　每日午後一時起十一時止　循環開演
票價　池座一元一律　學生兒童七角一律　加捐一成
今日特選酬節新片　國華影業公司最新時裝社會陰森冷酷恐怖泣人悲劇
黑夜孤魂　慕容婉兒　尤光照　周起　蒙納　主演
黑夜：荒塚：鬼出現：陰風：魅影：狂號：惡啼
封建制度殺人極洞　千萬童媳犧牲淚史
（導演精妙恐怖萬狀）（編劇佈局悲詣並重）
「陰慘似地獄」「兇狠毒無比」「淺得敢想你」「怕得同你」「悲淚水紛落」「捉鬼！」
太上老君勅令失效　驅魔法師符劍之靈
下期特選首輪新片　李靜主演　**花籬畔**　輕鬆婉麗歌唱巨製　（其勝若酒）（其味醇詩）

花柳科　特備最新電機專醫　淋病下疳　梅毒橫痃　包皮潰爛　皮膚等病　負責根治　短期保愈　張萬年大夫　臺南路八十七號　電話（二）七四四四

萬病一針　多年寒腿　四肢麻木　兩腿筋疼　瘰癧痔瘻　診治無不　受風不能伸縮　不愈者一經　等症及婦女　方治　到病除　三山醫院　住威海路一二六號　電話（三）〇四八五號　由津來青　馬晴天大夫啓

割包皮長　本院特設電器醫械　專治淋病　下疳橫痃　滑精早洩　包皮簇子　不誤公事　短期除根　良大川醫院　德縣路十八號　電話（二）二二五

青島高密路五號四　**明星日夜攝影藝術超羣**　取價低廉交件迅速　電話（二）四九八九號

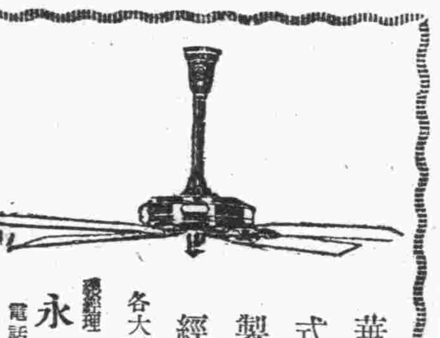
華生電扇　式樣美觀　製造精良　經久耐用　各大電料行出售　總經理　永泰昌　電話二四六三七

福　祿　壽
力求娛樂特別減低座價　及一樓一元　六樓五角　童學學生　八角票下　五角
時間　影片過長提前開映　上午十一時至晚十一時止循環
今天公演　新華公司出品社會離奇偵探暗殺巨片　大偵探陳查禮同國第二探案偉大傑作
播音台大血案　徐欣夫　導演　徐　莘園　龔　秋霞　尤　光照　主演
陰謀暗殺曲折離奇　破案驚巧　神出鬼沒
一分鐘內……數起奇案……令人胆寒
一顆子彈……性命千條……驚心悚目
特別加映　世界著名日本捕鯨隊　世界著名馬戲班訓練猛獸大王　各界注意

青島特別市醫師公會

科別	醫院	醫師	地址	電話
內產婦外科 皮膚花柳科	中久醫院	張建三	觀象一路十一	2三八九四號
產內外科 皮膚花柳科 電療	華德醫院	蕭信齋 張伯禎	定陶路二七	2四八六八號
內外 花柳 皮膚 小兒 產婦科	齊定鈞診所	齊定鈞	安徽路三〇	2七七九五號
產婦 內外科	海濱醫院	吳尚鵬	湖南路五九	2五三六三號
眼科	民眼科醫院	童逸民	平原路四七	2八七三五號
小兒科	和小兒科醫院	張子愚	湖南路七〇	2六二一六號
內外 皮膚科	錫九醫院	高錫九	四方華化路一三	3一七五九號
內外各科	柏林醫院	張濟卿	肥城路五七	2三五九號
內外各科 耳鼻咽喉 皮膚花柳科	桐林醫院	張子琴	東鎮丹陽路七	3一三九六號
神經精神科 皮膚花柳科 內外各科	耘蓬醫院	王耘蓬	禹城路一〇	2五七〇一號
內外 皮膚花柳科 X光線	詩康醫院	陳志藻	湖北路四	2五三二號
內外產婦科 皮膚花柳科	子通診所	楊子通	湖南路一三	2五八三八號
內外產婦科 皮膚花柳科	太平醫院	張靜軒	台東四路一七	3一七八號
內外各科	遠程診療所	吳大仕	膠州路一六四	2七三二號
皮膚花柳科 內外婦嬰科	光陸醫院	金恒生	山東路三〇	2六四六號
內外各科	高齡醫院	閻裔齡	安徽路三三	電話借2八五六四號
眼科	濟同眼科醫院	李同濟	天津路四四	2七四三九號
內外 皮膚花柳科 產婦科	健康醫院	孫樹棠	肥城路四七	2八四六〇號
內外各科 花柳科 專門戒煙	福民醫院	司福連	平度路一七	2八五九五號
內外各科 皮膚花柳科	廣慈醫院	王禰仙	聊城路一	2三五七號
內外產婦科 皮膚花柳科	星洲醫院	吳金章	台東五路六〇	電話借用3一五八九號
內科 肺科 X光線	唐希堯醫院	唐希堯	魚山路二十九	電話四二五三分機
眼科 婦人科	青島眼科醫院	顧仁增	熱河路甲十四	2二〇六四號
內科 小兒科 眼科耳鼻咽喉科	鏡照診所	張伯照	膠州路二十六號	
內外各科	牛施醫院	王均安	姜溝路四二號甲	電話借用3二〇五
內外各科 皮膚花柳科	德民醫院	孫德一	泰山路七一號甲	電借三、一二六號

主治　腸炎　腸內異常醱酵　常習便秘　積食鼓腸　瀉痢　酸酵性瀉痢　小兒瀉痢　消化不良　營養障碍　乳兒綠便
本劑有粉劑及片劑兩種　各大藥房均有經售　總發行　武田大藥廠

表飛鳴

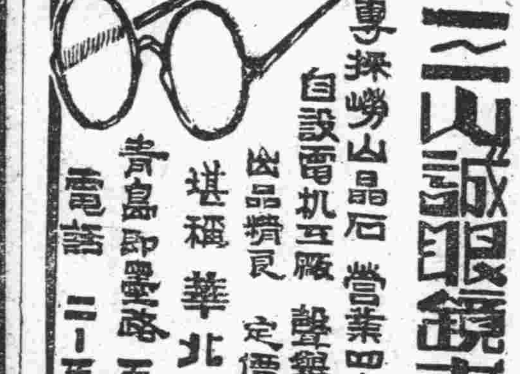
諸君欲購眞正嶗山茶墨水晶石眼鏡請至　**三山誠眼鏡老店**　專採嶗山晶石　營業四十餘載　自設電机工廠　聲譽中外馳名　出品精良　定價低廉　堪稱華北唯一　青島即墨路五十五號　電話二一五八六三

新陳代謝病

尿含糖分易陷衰弱　治療不當日久死亡

糖尿病是一種「新陳代謝」機能失常的病症。患者頗難恢復。造成這種病的主因是由於消器炭水化物及糖分之機能有所損壞，致使血液內糖質淤積，形成血糖過多的現象，血液內混着大量的糖質，勢必由內腎分泌出來，所以尿液內也就含有過量的糖分了。這便是糖尿症的產生經過。

患了糖尿病的人，並沒有太顯著的苦痛，常見有這病的人，患了幾月幾十年的糖尿病，而自己並不知道。患糖尿病的象徵，多是「多尿」，「時感口喝」，「多食」，「飢肉削瘦」，「體力衰弱」，多尿是由於糖質有利尿的功能，糖分過多，尿的排洩也隨即增加。時感口喝的原因是血內含有大量糖質，對液較濃的滋養，而致常常口喝。食食的量數與尿內排出糖量也造成了正比例，身體瘦削與衰弱，也是因爲種種組織不能正常的享用糖質，大致營養不足，造成一般的病態。

患了糖尿病時，體內脂肪不能完全氧化，這時，脂肪在體內遺留下許多的酸質體，形成「酸中毒」的現象。「酸中毒」在糖尿病的併發症中最爲常見，而也是最危險的。有了以（兩種症狀，共人必感覺疲乏，食慾不振，頭痛，神經衰弱，缺乏進取心，甚至於惡心嘔吐，胃口疼痛，呼吸增强，溫度降低，一切內外組織均顯現不健全，這都是由於營養不足所釀成的。到了這種地步，其人容易傳染他種疾病，尤以肺結核一症，更較常人易於染患。

治療糖尿症的主要關鍵，是使尿內不含糖質，最有效的辦法也只有在飲食方面着手，除了少吃糖類，更要仔細預防偏含有糖分的食物，米麵，芋薯，藕粉，在名義上雖不是糖，但他們的主要成分都是炭水化物，炭水化物在腸內消化到最後一步時，都要變爲糖的，所以患糖尿病的人，不僅只忌食糖類就算了事，即一切飲食都要有一定的限量，不能過少也不可太多，總之要使尿內不含有糖質。

矯正食物所供給的營養成分，只有先健全胃腸機能，這種最根本的治療方法，也只有服用「若素」可以奏效，因爲「若素」是調節營養不足的藥品。如果病人所用的飲食有不當的營養供給，用「若素」可以一方面健全消化機能，一方面增補人體內所缺乏的營養素。

若素成分中，除含有大量無機鹽類足以防止糖量過剩外，更有一種名爲「因素林」的成分，可以抵抗糖質，「因素林」世即所謂「胰島素」（光實胰臟的分解糖分之主要物質），由以上證實，若素對糖尿症有十足把握，已是毫無疑問的了。

「若素」在根本治療可怕的糖尿症外，更能防患於未然，平時服用，擔保決無此種疾病發生，即一切肺病，胃腸病，若素亦能治。

若素價目便宜，小瓶五角五分，中瓶一元七角五分，大瓶五元五角，天津營業所：特別三理西錦路，濟南營業所：濟南商埠緯三路，蒙疆營業所：張家口市至善街。

事務繁忙思想薄弱　服若素後精神加倍

徐州大街李文泉

若素製藥公司執事先生大鑒，敬啓者，敝人服務商界專司販賣，代理雜務，惟以近年身體素弱，尤其胃部更不健全，以致思想力特別薄弱，飲食無味，因種種虛弱關係，每遇事務繁忙之頃，輙覺頭昏目眩疲乏異常，因此錯字百出，自覺對於責任有愧，屢請辭職，經理令我回家休養不許言辭，不得已，只得從命抵家後，經中醫治療數次，不但無效，而且飲食日見減少，正値悶交加之際，適經理前來探病，手持一黃色圓瓶，笑說：這是若素，專治胃腸病及虛弱等病，定有效，請你試服一瓶，我即按日服用，約服兩週後，頓然精神增加，飲食有味，因，是余更一心服用待完：對鏡自照亦覺大異往昔，面部呈紅潤，已將昔日之焦黃色拋掉無遺，敝人遂又購買兩中瓦，繼續按日服用，現已將服罄，精神加强百倍，從前體弱多病，忽而變爲强壯，故余當謂人曰『還我青春者若素之功也』現已入號照常服務除面謝經理外，特修此函致貴公司並願將此登載報端傳海內與敝人同病之同胞，得大相救也。敬祝營業發達！　李文泉

簡答

問：敬啓者敝人在四年前患腹痛，故經友人勸吸鴉片，日久染成不能脫離惡癖，但數次想要戒除，皆因痛苦而終止，至今仍在苦海中，又於本月又患腹痢，每日瀉二三次不等，近聞同事言，若素可以戒煙，且無痛苦，若素不知是否實情，乞請在近期貴報醫藥問答欄答復是盼。河南省開封市興學　滿謹問

答：大凡吸鴉片的人服用若素確可減少煙量和飲食無一定時之情形，所謂煙痢一節，係腸膜受煙毒刺激所致，而服用若素確有功效，因爲若素是營養胃腸藥品，能將腸腹恢復其固有狀況，而對於煙痢當有特效，務請安心服用，煙量定可減少，煙痢自愈然痊的。